京城日報
夕刊
五月廿八日(水)
編輯兼發行人 [illegible] 印刷人 [illegible]
京城府太平通一丁目 發行所 合資會社 京城日報社

お座敷 天ぷら 旭町一 川長

倫敦會議での今回の譲歩は言語道斷
米國上院海軍委員會では相變らず反對意見

【ワシントン電報】上院海軍委員會においては毎日ロンドン條約に對する海軍側の反對意見が述べられてゐるが今日も左の如き意見の開陳があつた

ワイリー豫備海軍少將
米海軍は倫敦會議が多過ぎて海軍そのものの任務から側路に外れてゐる、今次の條約は一般に同意出來ぬ、が殊に華府條約において**要塞のことにつき日本に譲歩したことさへが大きな譲歩であるのに、今回更に譲歩したのは言語道斷である**、ロンドン會議は米海軍力を日本より劣勢なものとした

テーラー海軍少將は
日本の比率引上げは**米國の東洋における利益保護の能力を疑はしいものにした**

驅逐艦メリーランド號艦長タウシッグ大佐は
日本の三割五分の比率は米の勝利を確實にせずたゞ瞬間的な機會を與へるだけである

マツクリーン少將は
他の艦種に五、三の比率を附すよりも潜水艦に於て日本に五、三の比率を與へることが最も重要なことであつた、アメリカにとつては潜水艦を全廢した方が有利であつた

聖上陛下けふ靜岡縣下に行幸
七日間の御豫定で

【東京電報】天皇陛下には地方民情並に産業御視察の思召しから靜岡縣下行幸のため二十八日午前十時五分宮城御出門、陸軍通常御禮裝に大勳位略章を御佩用、牧野内府、鈴木侍從長、一木宮相、奈良武官長等供奉申上げ十時四十五分東京驛御發車、午後二時二十五分靜岡驛に御到着、縣民百七十萬の赤子の奉迎を受けさせられ東宮御時代の御思出深き御用邸に入御あらせられた、同縣下御滯在は六泊七日の極めて御多忙なる御日程で御着當日も縣廳、地方裁判所、師範學校、商品陳列所等へ行幸の御豫定である、又御滯在中は御用邸の外濱松飛行第七聯隊、[illegible]會所、沼津御用邸を行在所とされ御巡幸の外、各郡農功勞者等に對し御陪食を賜はり更に陛下男女學生、青年團、在郷軍人等に對し御親閲を賜はるなど御寸暇なき御多忙で最終日の六月三日も沼津、三島地方を半日御巡幸の上正午三島御發、午後二時五十五分東京御着御還幸の御豫定であると承はる

靜岡驛着御

【靜岡電報】聖駕を迎へ奉る靜岡市は正午前から早くも驛前より靜岡御用邸に至る沿道は歩兵第五十四聯隊初め市内小中學校男女學生、青少年團、在郷軍人等四千二百名が降りみ降らずみの中に日章旗を手にした數十萬の市民と共に堵列、全市は湧き立つばかりの喜びの姿である、かくて天皇陛下には午後二時廿五分靜岡驛着御、自動車に召させられ略式鹵簿を打たせ沿道堵列の市民に畏くも御會釋を賜ひつゝ御機嫌麗しく、午後二時三十五分御用邸に御着、それより文晁の床掛、淸楚なる白百合等の盛花飾しき御用邸の南面せる純日本式御居間に御寛ろがせ給ふた

靜岡市內御巡幸

【靜岡電報】御用邸に御少憩後 天皇陛下にはいよ〱市内御巡幸に向はせられ、午後三時御用邸御出門、先づ直前の靜岡縣廳に御臨幸、同廳階上にて[illegible]知事より奏迎文を捧讀、縣治の奏上をなし、[illegible]各種産業功勞者に特別拜謁あり、[illegible]縣上品百七十余種を御覽の上、午後三時三十分縣廳御發、四足門より駿府城内地方裁判所に入らせられた 天皇陛下にはそれより師範學校、商品陳列館を御巡覽、夕刻午後四時五分御用邸に還御の御豫定に拜する

財界不況が各方面に影響
昇格面は開城と咸興
林財務局長歸來談

【釜山電話】政府委員としてかねて東上中であつた林財務局長は二十七日朝釜山上陸二十九日開催される銀行大會に臨席して歸城の筈であるが左の如き歸來談をこゝろみた

既に報道 されたとほり今度の議會において朝鮮關係の議案は格別のこともなく一般の議題は他の大問題に吸收されたかたちとなつてしまつたが多少目立つたものは私鐵補助法改正法案位のものであつたけれどもこれも無事議會を通過したから問題なしである、昨今の内地は財界不況の[illegible]の打撃がひどかつた地方に[illegible]鐵補助增額中には失業救濟費も含まれてをる。[illegible]三百萬圓は私鐵補助費の五百萬圓と關連してをり[illegible]と信じてをる失業救濟の一千萬圓の[illegible]がとれなくなる程のことはないと[illegible]へてをるから歳入歳出のバランスがとれなくなる程のことはない程度はあるだらうが支出の方面に多少の影響はあるだらうが[illegible]どの勸業施設の方面に多少の影響が

あらはれ て來てゐる。朝鮮にたては鐵道その他事業方面にいきほひ歳入見積方となり政府の勸業施設、その他實行豫算にくるひを生じたところも多く不景氣の影響が色々な點に

このほか 農業倉庫の設置は新に發議することを避けてなるべく既設倉庫を民間より借りあげて利用する方法をとつた方が經費がかゝらずに能率をよりよく上げることが出來るからこの方法により實行したいと思つてをる。指定面を府に昇格することは既に前年度實行する筈であつたのが繰越されたまでであつて昇格する面は開城と咸興の二面である、明年度豫算の編成は議會がすんだばかりでまだ何んとも考へてゐない。大藏省においても明年度豫算の編成については

對策を有 してはをるまいから或は財源問題などがあるのだからこれからのことであらう

して補助資金を出來るだけ支出して積極的に効果を擧げたいと思つてをる

退却する者を銃殺せよ

【北平發聯合】二十三日より三日間に亘る隴海線方面の戰闘に關し確實なる報によると當時北軍の配置は蘭封以東に徐永昌指揮下に孫良誠の山西軍主力九ヶ師あり更に西北軍宋哲元の一ヶ師、孫良誠の一ヶ師が廿三日増援し來り二十四日蔣介石は進軍命令を出し同時に石友三は考城より南下を命じ同夕刻より激戰が開始された、また相縣方面で孫良誠は前線より退却する味方を銃殺せよと命ずる外たとへ石友三軍は潰滅するとも構はからと斷呼たる決意を示すと共に二十五日未明精鋭五萬を率いて野鷄岡に進出して政府軍の側面を衝き一方鄭大章の騎兵士は政府軍後方に迂回し永城に出で一齊に猛攻を加へたので政府軍は一時、斷然同の主力部隊は支へ切れず遂に敗退した結果徐州歸德、拓城の線は目下孫殿英軍六萬が死守して居る政府軍の損害程度今猶不明である

加藤軍令部長の轉補で萬事解決か
參議官會議は兩三日中に非公式に召集されん

【東京電報】財部海相は二十七日軍事參議官會議召集につき首相と協議するところあつたが政府としては非公式に軍事參議官を召集さるる以上幹部事項につき奏答申上げるものでもないから軍部の希望に依り何時でも差支へないとの意見であり結局兩三日中に同會議召集を見る模様である。然し財部海相より二十七日の閣議に報告された加藤軍令部長との折衝結果は政府側を狼狽に導き加藤部長の辭職はやむなきも現職を退く様なことはなく軍事參議官に轉補することに依り問題は落着くであらう。又軍令部もロンドン條約の內容に就いては諒解したのであるから加藤軍令部長の處遇さへつけば將府の諒議は政府の所信通り運ぶものとしてゐる。尙政府は加藤部長の轉補につき岡田大將に斡旋を依頼したので本問題のすべての紛議は本週中に片づくものと見てゐる

川崎顧問通過

ロンドン軍縮會議に全權顧問として出席した法制局長官川崎卓吉氏はシベリア線經由歸朝の途、二十八日朝京城を通過したが二十分の停車時間中驛貴賓室において出迎への兒玉政務總監、今村、深澤、山本、中村各局部長、立田、兒島各課長等と會談をなし、十時發列車で南行した(寫眞は川崎卓吉氏)

眞相は知らぬが圓滿解決を希望す
徒らな紛爭は外國へ恥しい
金子樞府顧問官語る

【東京電報】政府對軍令部の統帥權問題に關する確執につき金子樞府顧問官は葉山別邸で語る

今回の調印については我國のみならず英米兩國にもそれ〲堅い議論が行はれて居る事はとりもなほさず何れも滿足の成果を擧げることが出來なかつた證據かも知れぬが折角條約の調印まで濟んだものを今更ら對內的に爭ふことは對外的にも恥しいことではあるまいか、更に角自分は眞相は知らぬが圓滿解決を念じながら希望して居る、倘は問題の核心が政府當局に[illegible]して居るさうだが自分は今この重大時期に際し意見を述べることを控へたい、しかし今回の條約の內容は從來の華府會議の條約に比すれば非常にあつさりして困るやうだ尙加藤軍令部長の處遇問題については未だ加藤氏が何なる反影を來すか等については樞府に如何なる影響を與へるかどうかさへ判らぬ今日其非の盤を吐くべきではあるまい

決戰近づき勝敗豫測出來ぬ
南北軍の主力部隊は蘭封より歸德に展開

【南京發聯合】孫殿英等の山西軍に對し孫良誠等の西北軍主力の增援ありこゝに北軍主力は蘭封に集結を終り戰線に活氣を呈し來り新手の孫良誠軍を正面に山西軍を左右兩翼に配して戰線を縮縮し開封まで出馬せる[illegible]の統制ある指揮に大攻撃の準備中といはれる一方南軍主力は蘭封線より再び歸德に下つた南北主力の決戰は數日後と見られ勝敗は全く豫測を許されぬ

萬選才南京に護送

【南京電報】林蔭恩の轉返りから中央に捕虜となつた北方軍の勇將萬選才は昨夜九時南京に護送され午後十時陸軍監獄に投ぜられた、萬は藍色の學生服に麥藁帽で從者一名を從へてゐたが夜陰にもかゝはらず見物人で混雜した

政府軍の形勢依然惡し

【南京發聯合】政府軍の形勢は依然惡しからず軍司令部よりはすでに廿三日以來一通の戰報も來ない[illegible]海線方面の形勢も重大となつたので軍官學校第八期生[illegible]

學校組合會

京城府學校組合では二十九日午後二時より府會議事堂で組合會を開會左記案件を附議することになつた
議案第十七號 財產處分の件
同第十八號 起債の件
同第十九號 昭和五年度學校組合歳入出追加更正の件

農業技術官會議
けふ第三日を開催

去る廿六日から總督府で開催中の各道農業技術官會議三日目の廿八日は農業系懇談會を開き、各道の農業關係職員の外農業主任官および農業中央會、製絲協會、朝鮮農會、銀行業者等の當業者も出席、松村殖產局長統裁の下に懇談會は午前八時より第二會議室において開かれ、左記懇談事項につき懇談を重ね午後四時散會した、なほ農業技術官會議の四日目の明廿九日よりは各道提出協議事項の議事に入る筈

懇談事項

一、絲價暴落の現狀に關する件 現狀の如き絲價の暴落は蠶業獎勵上一大支障たるが故君當り最も急を要する繭價基本その他の改正につき意見あり如何

二、繭販賣手數料乾繭場使用料蠶業獎勵費に關する件 繭販賣手數料、乾繭場使用料、蠶業獎勵費の地方により區々たるは產繭處理上支障少からず一定するの要あり、なほこれらの金額は繭價中に入るゝを正當なりとの意見あり如何

三、蠶種代金に關する件 朝鮮現在の制度實行にたては地方に依る蠶種價格の區々たると代金回收の遲延するとは蠶業獎勵上支障少からずこれに對する意見如何

四、蠶種檢査手數料に關する件 再檢査手數料の徵收は止むを得ざるも歩合檢査手數料は朝鮮の現狀にたては之れを廢止するを妥當なりとする意見あり如何

五、蠶種製造地方に關する件 蠶種製造場所及蠶種製造場所の許可に當り其の資格の主たる根據を取締上の便宜及經費に重きを置くの觀あり將來は上記飼育及製造場所に重きを置きたしとの意見あり如何

六、繭共同販賣取扱所に關する件 取扱所の增設は繭[illegible]檢查定、繭受渡の事務上その他に支障あるを以て可成少數に止めたき意見あり如何

七、黃白繭の價格に關する件 從來は內地最近三ヶ年間平均の黃白繭價格の差を以てしたるもこれを黃白繭の相場に據らしめたき意見あり如何

六大都市の實業家と懇談
失業救濟及び防止に就いて內相から

【東京發聯合】安達內相は六月四日午後六時內相官邸に東京有力實業家十數名を招待して失業救濟防止に關する懇談會を開催することとなつたが引續いて大阪にても同様懇談會を催し順次各六大都市におよぶ筈であると

農業學校變更

忠淸北道公立農業學校の名稱を淸州公立農業學校と變更の件は五月廿六日附總督府告示を以て認可の旨公布された

參議官會議は一兩日中に開催

【東京廿八日發至急報】財部海相は二十八日午前八時半より同九時まで官邸において加藤軍令部長と第三次會見を行つた結果一兩日中に軍事參議官會議を開くことゝなつた

全共同戰線に發展せしむ
組合法阻止運動に大衆黨聲明を發す

【東京電報】日本大衆黨は二十七日中央執行委員會を開き資本家團の勞働組合法阻止運動に對し左の聲明書を發表した
資本家團體の勞働組合法阻止運動に對し我黨は友黨と協力して反對し一大猛運動を展開すべきことを決定したが更にこれを各黨支持團體の協力にまで發展せしむべき必要を認め先づ我黨支持團體の協力を以つて第五十八議會に提出したる勞働組合法案獲得のため全國勞働者大會を開催しこれを一般勞働者團體の全共同戰線にまで發展せしめんとするものである、我黨はこの意圖のもとに勞働組合政治聯合委員會を動員して失業反對運動と聯繫同時大衆的運動を展開し以て友黨を糾合せんとす

仁川港設備擴張工事
起工式六月三日擧行

仁川港陸連絡設備擴張工事起工式は來る六月三日午前十一時同港船渠東側において擧行する

東鐵問題で交渉一頓挫
カラハン氏反對を表明し支那側強硬に主張

【ハルビン電報】支那側への入電によればモスコーにおける支那全權莫德惠、ロシア全權外務人民委員長カラハン兩氏間の捷徑交渉は支那の東支鐵道買收問題で早くも暗礁に乘あげカラハン氏の斷乎として支那の右鐵道の買收に反對してゐるので莫全權は一應東北四省政府に對してその旨を移報し請訓して來た、よつて張學良氏は近く東北四省の各巨頭を奉天に招致して右問題を中心に重要會議を開くことゝなりハルビン特別區域行政長官張景惠、黑龍江省政府首席萬福麟、吉林省政府首席張作相はそれぞれ張學良氏の招電により赴奉することとなつた、尙右巨頭會議の決議は即刻これを南京政府に移牒して同意を求めモスコーの莫全權に回訓される筈である、而して東支鐵道問題の露支交渉は前途樂觀を許されない形勢にあるが露支側は會議の決裂を賭しても當初の目的貫徹に邁進する意氣込みで若し反對せば支那代表はロシアの買收案に應じ、ロシアが飽くまで支那の要求を促す意味で一時政策的に會議を打切り歐米觀察の途につく意向であると傳へらる

永田氏の受諾確實
柳澤氏ら永田氏と會見

【東京電報】東京市長に推薦された永田秀次郎氏は二十七日午後六時から丸の內工業俱樂部で柳澤、濱口正剛市會議長と會見、兩氏より『市政の現狀に鑑み是非共出馬を懇請する』と述べたるに對し永田氏は種々考慮の要あれば來る三十日午前十一時半までに正式に回答する旨を約し會見を終つたが受諾は確實とみられてゐる

關東軍司令官畑中將重態

【大連聯合】本月初旬より腎臓病のため臥床中の關東軍司令官畑英太郎中將は二十六日夜來病勢惡化し[illegible]重態となつた、こゝ二三日は最も警戒を要すると

辭令(五月廿七日附)

任本府鐵道局書記 荒井八郎
同 安宅守道
任本府鐵道局技手 田中義一
同 木庭丁
[illegible] 多米賢
[illegible] 松井鶴松
[illegible] 寶地健治郎
[illegible] 李致河
[illegible] 大石信
補朝鮮公立高等普通學校敎諭 南政治
[illegible] 丁奎賢
[illegible] 三好利八

人

◇澤田豐丈氏(東拓理事)全鮮銀行大會出席のため二十八日午後七時五分釜山へ
◇モンシャルヴイル氏(佛國ストラスブルグ大學敎授)二十九日朝第一列車にて入城
◇草間秀雄氏(前本府財務局長)洋行中の所二十八日朝京城通過
◇中山貞雄氏(代議士)二十八日朝京城通過內地へ
◇阿部貫武氏(鐵道省運輸局事務官)六月二日入城の豫定
◇林茂樹氏(慶北知事)二十八日朝入城朝鮮ホテルへ
◇高橋不知夫氏(慶北知事官房主事)同上
◇森寶太郎氏(大林組農場技師)二十八日朝入城備前屋へ
◇境野禮八氏(群馬縣織物同業組合聯合會長)一行十一名と共に二十七日夕入城備前屋へ
◇矢田部忠吉氏(全南道是製系工場長)二十七日夕入城備前屋へ
◇山口富藏氏(元山實業家)二十七日元山より入城天眞樓へ
◇畠山一清氏(東京荏原製作所社長)二十八日朝歐米視察の途次東京より入城天眞樓へ(三泊の豫定)
◇長野幹助氏(和是製系大田工場長)二十八日朝入城天眞樓へ
◇小宮萬次郎伯一行 二十八日夕特急にて退城支那へ
◇小林尙吉氏(林野調査委員會事務官)平安北道へ出張中二十八日歸城
◇沖淸海(鐵原地方法院檢事)廿七日入城[illegible]旅館へ▲大津市夫氏(江原道產業技師)同上▲岡田榮雄氏(成北警察取締所長)同上
◇中江孝五郎氏(三中井吳服店長)令兄夫人死去のため廿八日午前十時京城驛發急遽本店へ歸社
◇中江かく子夫人 三中井吳服店總務中江富十郎氏かく子夫人は療養中同地にて死去、享年四十六歳、葬儀は三十日郷里滋賀縣神崎郡南五個莊村字金堂にて執行

あすの天氣(29)

京畿地方は黃海と本邦の東方海上とにありシベリヤ方面は氣壓が低い、全鮮[illegible]一般に[illegible]である、明日は次第に[illegible]

豫報 晴後曇
廿七日正午 [illegible]
廿八日最低 [illegible]

刺青傀儡話 [7]
潮山長三 作
挿畫 河原塚龜太郎

不思議な眠り薬(三)

まだ日も暮れ切らぬ兩國へ、道行中の娘を覗つて衣物を剝がうとするやうな、大それた泥棒が來たとは!

新七ばかりでなく、現にその兩國の水茶屋の店を縮めてゐるお町は、一層驚いた。そしてお町は思はずつかつかと軒下へ出てあちらこちらへ目をやつたが梅雨の晴れ間の濕つた夕陽ばかりが流れてゐて、道行く人も稀なくらゐ。今そんな騷ぎがあつたとは思へない程ひつそりとしてゐる。ちき、お香音の方へ戻つて來て、いたはるやうにいつた。

『まあ、そんな騷者が、あなたをひどい目にお逢はせ申しましたか、さぞびつくりなさいましたでせう』

『はい、びつくり致しましたけど――あの――內輪のたち入つた話まで、ついお聞かせしましてね、御免なさいましよ』

と、泥棒話はあまり問題にしない風で、そんな事よりも、今兄新七と話してゐた兄の不身持の話を、この水茶屋の女にすつかり聞かれた事を後悔するやうに、ひとりで氣を揉んでゐるのが、顏にありありと現れてゐる。

『いゝえ、何でございますか、私ども、傍で伺つてゐても、よくはわかりませんから、おほゝゝ』

要領笑ひまでするお町の聲は明るい聲。じめついた兄妹の氣分が、それで一遍に乾くやうな氣がした。お香音もにつこりして、はじめて、お町を正面から眺めた。評判の水茶屋女と見ねて、まつ黑な瞳から溢つた白い部分が、心持ち青みがかゝつてゐて只それだけでも男を引きつけさうなのに、きりつとした上髷、耳たぶが強くまで豐かにふつくらとしてゐる。女が見ても可愛らしい女なのである。

お香音は兄を顧みてお町に紹介した。

『あのう、兄さんは、しよつちう御贔屓に上つてゐるんでございますか』

『いゝえ、あの――』

お町はどきりとした。けれど[illegible]と外らした。新七は明らかにあわてた。

『これ、お香音、何だ、だらしない風をしてゐる――ねえさんへ、一寸妹の着物を着せ直してやつておくれな』

『はい〱』

お町はお香音の後に立つて、お香音が着物を着直すのを手傳つた。

『まあ、こんなお立派な帶が泥だらけで――いけすかない泥棒でございますのね』

帶についた泥をお町が濡れ手拭で拭つてやつたりしてゐる中に、新七は突然表へすた〱と走り出した。

『あれ兄さん』

お香音があわてゝ追ひ迫つたが、兄の足はさつさと遠のいて、その邊の曲馬小屋の葦簾圍ひの角を曲つた。

『あれ、逃げちやいけません。兄さん』

帶の垂れも衣も風になびかせて、走つて、自分も曲馬小屋を曲ると、もう兄の姿は十五六間も先を走つてゐる。その姿が又見る〱中に、先の角を曲つて消へた。

氣をいらつたお香音、地べたに頭を出してゐる石に、いやといふ程つまづいた。

『あツ』

と全身に冷汗を感じたが、走つて來た勢ひでどつさりと膝を突いて倒れた。膝頭が斷られるやうに痛んだ。

『あゝツ――』

世にも悲しく痛さを堪へてゐると、

『やれ〱、あぶない。よございすかね』

誰かが親切にも後から抱いて起してくれた。髪を掠めて、ぷうんと心持ちのわるい酒の香がした。

お香音が振り返るとそこには[illegible]の醉つた顏が、まぢかな所に迫つてゐる。

『何だ、長州屋のお嬢様か。まあ一體どうなすつたのでございます』

と、心配さうな顏――今の今まで[illegible]を此の娘へけしかけた顏に、[illegible]

燦として千古不滅の光を放つ
四大文豪傑作 四冊箱入一組只の一圓
紙數一千頁 定價各一圓の所特價四冊揃つて一圓に大割引す(書店の讓本に非ず)
紅葉傑作選集
漱石傑作選集
蘆花傑作選集
桂月傑作選集
前記四冊の傑作集は今回限りの特賣にして部數僅か三千組限りとす 賣切れぬ內直接ハガキで申込下さい。代金引換料十二錢增 ▽東京小石川音羽町六十號 振替東京六六八〇〇番 進文館本店

有望な新副業 アンゴラ養兎
申込所 東京府下三河島町 資本金五拾萬圓 大日本養兎工業株式會社

進呈 ワキガ藥
神戸驛上 大阪京町橋南詰 グランド社

肛門病 山口病院
東京診院 麹町區三番町、驛前大通、牛込區神樂坂上、池袋々木驛前(總院長 山口政一自宅)

ドモリ 最新療法 責任全治
東京正聲學院
東京牛込區鶴巻町二三五 電話牛込一五四六番

姙娠調節 相談
●少ない子供で樂にくらせ
月經滯り 相談
東京柏木一二六 小川醫四郎

蓄膿症 鼻顏整形科
林耳鼻病院 院長 ドクトル 林熊男
東京市牛込區矢來町百二十四 電話牛込三一一四番
林病院出版部 振替東京六八五九二番

新時代の新療法 がんだ生
理學 醫療士の短期養成
第三十四回講習開始
世界的發見のHSライト透過放射線療法の實驗講習
東京市下谷區御徒町三ノ八四 ユチエスライト專修學院 樂生堂光線科本院 電話下谷三三五〇番

りん病
淋病でお困りの方はいろ〱と迷はず當所でお申込下さい

第五日競技

◇陸上　公開決勝（午後二時）神宮競技場
◇野球　中華對比律賓（午後二時）同上
◇水上　（午後一時）神宮新プール
◇庭球　日比勝者對中華（午後一時）三坂町コート
◇排球　女子エキジビション（午後二時）
◇籠球　女子エキジビション（午後六時）中華對比律賓（午後七時半）以上神宮籠球場
◇體操　（午後零時半＝二時　午後四時半＝六時）神宮競技場

極東競技大會 第五日
大會氣分最高潮
けふ、三國水の勇者が新設プールに大活躍

【東京電報】極東大會第五日の二十八日は前夜より降り出した雨は正午近く止んだが、風強く氣溫低下し恰も初秋を思はせる天候である、呼び物の水上競技はいよ〳〵今日から新設プールで開始され、日華比三國水の勇者が飛沫を上げて覇權を爭ふ處は大會随一の見物として期待されてゐるだけに素晴らしい人氣をあつめ、午前九時頃から觀衆は早くも詰めかけ、傘をさして入場口に諸列してゐる、競技場ではオープン競技の決勝行はれ、之また前日に劣らぬ盛況振りであるが競技開始に先立ち午後零時半から都下小學男子千五百名女子中等學生千二百名のマスゲームが行はれ大會氣分は今や最高潮に達した觀がある

英國皇帝陛下 リウマチスに御惱み

【ロンドン廿七日發電】バッキンガム宮殿當局は二十七日朝次の如く公表した

皇帝陛下にはこゝ數日來リウマチスに御惱み遊ばされつゝあり、靜養遊ばす樣侍醫より御勸告申上げた

皇帝陛下今回の御不例は前回の御大患とは何等關係ない

三越、丁字屋の理髪店私設計畫に反對の決議
死活に關す……と理髪組合聯合會が

三越、丁字屋では近く新館竣成と共に理髪店の私設計畫を樹てゝゐるが、

これを　聽き込んだ府內理髪業者はかくては同業者の死活問題に關するといふので、廿九日午前九時から府內長谷川町甲子クラブで京城各署管內六組合三百六十餘名の同業者を呼合し京城理髪組合聯合會總會を開き反對の決議をなし關係當局に陳情することゝなつた、これはさきに本町二丁目に新築中の明治製菓に理髪店設置計畫があつたが、理髪業組合からの抗議により

取消し　となつてゐた、然るに今回三越と丁字屋と更に京城驛前に新築中の公和ホテルにも理髪店をつくることになつたので理髪業者側ではあくまでも取締規則によつて阻止することに努めるといふのである

苦痛は勿論 規則の無視

右について理髪聯合會澤田幹部の語る所によれば、京城における理髪業は目下一町に一軒といふ割合になつてをり、當局の理髪組合取締令及組合規則によつて現營業店舖を買收すれば兎に角新規開業は許されぬことになつて居る、然るに百貨店なるが故に新規營業を許されるとなれば前規則を無視し、さらでだに支那人營業者に脅威されてゐる理髪業者にとつては大なる苦痛となるので、この際組合員が一致して阻止するといふのである

取越苦勞だ　本町署衞生主任談

右に就き本町署澤田衞生主任は語る

未だ三越からも丁子屋からもそんな願出はない、組合の方ではこのことに就て種々取越苦勞をしてゐるやうであるが左程まで重大な事柄とも考へない。組合の內規を飽くまでたてにとつてよりよい改善をなして作らうとしたものに對し組合で左右しようとすることは穩かでない。何れ料金問題か何かで折り合ふやうにして貰ひたいと思ふ

マルセイユに一路御出發
高松宮兩殿下

【ポートサイド廿七日發聯合】エジプト古代文化の跡をお訪ね遊ばされた高松宮兩殿下には午後十一時十五分カイロより汽車で當地に御到着、終日御見物後御疲勞の御樣子もなく、直ちに鹿島丸に御乘船、一路マルセイユに向け御出發遊ばされた

今夜（廿八日）午後八時から 本社來青閣にて
修養團講演會

講師
緑國の大衆と修養團　修養團後援會幹事長　瓜生喜三郎
敎鍊敎國の聖願　修養團主幹　蓮沼門三
入場無料　□□□　來聽歡迎

各方面に一大波紋を描く
神社參拜を拒んだ女學生の投じた一石

【安東縣發】安東高女生四名のホーリネス信者が安東神社參拜拒絶に對する同安東敎會吉持牧師の態度から計らずも安新兩地住民の非難を惹起し安東神社の

御神體　は天照大神、明治天皇、天兒屋根命の三柱の神を合祀してあるといふことは小學生さへ知つて居るのに何を祀つてあるか判らぬから參拜せずとも良いといふが如き態度で思想的最も重要な時期にある中等學生にのぞむとは實に常良なる學校敎育を毀し優美なる我が國體を汚すと當局者に對しなほ

將來も　參拜拒否者が出るかも知れないと挑戰的辭句を吐く要求するが如きは宗敎家としてとるべき態度にあらずとて同氏に對する非難は甚だしく國粹會その他各方面が蹶起して、これが對策を講究する等、投じられた一石が意外にも宗敎對敎育、ホーリネス對國體といふ

大きな　波紋を描いて擴げされつゝあり、遂に安東署においても傍觀の域を越して來たので近日中に適當な方法を講ずることとなつた

太田選手勝つ　三木選手惜敗

【パリ二十七日發聯合】目下當地に開催中のフランス、ハードコート、テニス選手權大會二十七日の男子シングルス第二ラウンドにて太田選手は佛國のロデル選手をストレートセットで一蹴したが三木選手は濠洲のウイラード選手のため惜敗した

無錢遊興常癖の呆れた男、懲り性なく一夜に二度も

佐賀市白山町二七番地生れ元町一丁目九四番地居住會社員池田德榮(三)は二十八日午前零時半頃新町遊廓遊月に自轉車で乘りつけ自轉車賃を支拂はせた上遊興せんとして無一文なることを仲居に發見されてそのまゝ逃げ出さんとして新町派出所員に捕へられ右の金は明日持參するからとてその場をのがれ、つい四五軒先の新町一七番地金波樓に登樓八圓七十錢の遊興をなし支拂ひが出來ず本町署へ突き出されたが池田はこの手で無錢遊興をしば〳〵重ねてゐたものらしい

友達の衣類をぬすむ　十四の小娘

二十七日午後八時頃本町署管下巡査が管內巡邏中黃金町三丁目二八番地附近を風呂敷つゝみをかゝへて通行する挙動不審の十四、五歳位の內地人女あるを認め黃金町一丁目派出所に連行取調べると山口縣下關市生れ岡村豆子(二)(假名)とて廿三日櫻井町一丁目一〇三番地飲食店園江亭に雇め居る知り合ひの島田キミ方で島田の留守を幸ひ錦紗帶、博多、モス帶長襦袢衣等百余圓のものを窃取、一旦知り合ひの龍山サカエ亭にかくし二十七日何れにか入質しようと持ち出したもので本町署取調べ中

水泳五十米豫選成績

五十米自由型豫選
（A組）一着高橋成夫二十六秒十八（新記錄）二着高石勝男（日）三着デヤカリヤ（比）四着サシアグスチン（比）
（B組）一着ワルカ（比）二十七秒二　二着宮本武夫（日）三着アリ（日）四着福田佐武郎（日）

ボンベイ市街で回敎徒と警官隊衝突
軍隊出動、物情騷然
原因は犬を蹴つたことから

【ボンベイ廿七日發電】ボンベイ市の回敎徒の一隊は廿六日夕同敎徒の一人が街上で一警官の犬を蹴り、右警官がこれを詰つて爭論の結果、周圍に集り來つた群集にピストルを發射したことから警察當局に對する反感を高め、市の中央部の各警察署を襲ひ英人系および土人警官隊と猛烈な爭鬪を演じ、今朝に及んでなほ鎭靜の模樣なく判明せる回敎徒側死者二名、重輕傷者卅名以上で警官側でも重傷者十數名に上つて居る、急報に接し四ケ分隊の軍隊が出動市中の要所に配置され、市中は物情騷然として居る

ペンチ地方險惡

【ボンベイ二十六日發聯合】二十六日コラバ兵營から多數の英國兵はペンチ市場に向ひ急行しをり依然同地方の形勢は險惡を示してゐる

電車內のスリ　チヨツキ御用心

スリ二件＝午後六時頃慶南統營…が知人許…と京城驛へ降り立ち東大門行電車に乘つて南大門にさしかゝつた際巧に同人チヨツキのポケツトから財布をスリ取らんとしてゐるのを車掌が發見、直ちに本町署員に引き渡したが犯人は慶南晋州郡文山面生れ劉洪新(三)とて京城驛を地盤として常習的にスリを敢行してゐた模樣で、余罪引續き取調べ中である▲同日午後七時頃府外漢芝面新堂里三三二番地尹元植が往十里から光熙門行電車に乘つて往十里普通學校附近にさしかゝつた際同人のチヨツキから財布を窃つてゐる者あり直に引捕へ本町署員に引渡したが犯人は忠北淸州生れ與昌午(三)とてこれ又余罪あるらしく本町署で取調べ中である

婦人方へ注意

產婦人科の細野博士、その他眼科、內科、齒科、精神病科、耳鼻咽喉科の專門五博士が、婦人衞生についての懇切な注意を色々婦人俱樂部六月號で指導され大評判!

全鮮刑務所の指紋の成績

全鮮二十七の刑務所における本年一、二月中の指紋による前科發見數は一月十六名、二月十三名、計二十九名であるが指紋原紙數は一千百三十枚であるが、なほ內地三十六の刑務所における同期間中の前科發見數は一月八名、二月四名計十二名で指紋原紙數は百四十七枚である
また京城地方法院檢事局をはじめ各件係の請求により各刑務所が在所人につき對照した指紋紙數は一、二兩月に二千二百三十九件の中、前科發見は六百二十一件であつた

小舟顚覆し二名溺死　城津港にて

【城津發】城津邑旭町居住商業李東萬(一)同所居住の金致章(七)の兩名は金致章所有の長さ僅一間位の小舟にて去る二十二日午前五時頃城津港に漁獲に出かけたが六時半頃波浪のため顚覆し二名とも溺死捜索の結果、金致章の屍體發見せるも李東萬の屍體は未だ發見されぬ

國勢調査
徹底を期するため近く町洞總代會
臨時調査部はすでに廿六日設置さる

來る十月一日午前零時現在を期して施行の國勢調査は既報の通り京城府では二十六日より臨時國勢調査部を設置し各々事務の進捗を圖つてをるが大體全府を七百六十二區（この調査世帶豫定數七八、九六六。一調査區の平均世帶數一〇四）に分區し近く調査事務周知の徹底を期するため町洞總代會を招集懇談の打合せをなすことになつた

愛國婦人會の戰死者追悼會

廿八日午後三時より南山町東本願寺において愛國婦人會の主催の下に日露戰役陸海軍戰死者の追悼會を營む、當日關水京城府尹は同會へ花輪一雙を贈つた

驚くべき被害高
山分け相談中逮捕の八人組窃盜團の犯行

既報＝廿六日午前七時頃、府內觀底洞乘馬場で贓品の山分け相談中を西大門署員に逮捕された仁川を本據に賣鋼を專門に荒し廻つた八人組窃盜團首魁、仁川府新花水里四十二番地、前科二犯、金万福(二八)をはじめ全南木浦生れ、住所不定、前科二犯、朴千鉉(二一)忠南生れ、金泰雲(三四)黃海道海州生れ、前科二犯、李千順(二〇)住所不定、金高乾(二四)仁川府新花水里、金在雲(二三)府內天然洞百三十五番地前科三犯、千完成(二三)の一味は西大門署の活動により全部逮捕せられ、目下鄭口司法主任の手で取調べ中であるが、京仁を股にかけた大窃盜團だけに被害も多く、既に自白せるものだけでも時計二十點、指環六十五點、響九十五點、銀細工三十五點、衣類二十點をはじめ、仁川稅關倉庫より白米五斗入り八俵、砂糖百斤入二十四俵、その他合計千數百圓により、それらを全部京城に持ち運び、賣却、入質して居たもので、なほ余罪多數に上る見込で引續き取調べ中である

「退學處分者を復活させよ」
中東校生徒四百名退學願を提出す

中東學校生徒側の先生排斥、學友會自治獨立運動はその後ますます猛烈を極め生徒四百余名はこれが要求を貫徹するため極力學校側と折衝中であるが學校當局では生徒の要求はいづれも學生の本分に過ぎたるものとなし强硬な態度に出で廿七日該運動の首謀者卅名を退學處分になしたが、生徒側は學校の處置に憤慨し生徒三百九十三名は退學處分者を無條件にて復活すること、前記要求を容れることの條件の下に廿八日早朝學校に退學願を提出し盟休した、學校側では午後より職員會議を開き今次の退學願に對し受理如何を決定することとなつたが、前記生徒側の要求に對しては斷然拒絶する模樣である

ウスリー線の農民叛亂

【ハルビン廿七日發電】ロシヤ側消息によればウスリー線における勞働者農民の叛亂は相當大規模で暴徒のために占領された地方もあり、勞農官憲は事態益々惡化の兆あるので露支國境の共產黨員に動員令を發し交戰狀態にある地方もある由である

ラングーンの暴動
死傷者八百名に達す

【ラングーン廿七日發電】昨日當地に勃發せる暴動は本日正午までに判明せる死者五十二名、負傷者七百四十六名に達した、自治主義者の暴動今早朝再開され警官憲兵隊出動したが警察にておさまらず警官隊は發砲して暴徒十二名を倒した

極東大會畫報□□□
【上】極東大會第二日台臨遊ばされた各宮樣、中央は澄宮殿下、お手前は朝香宮妃殿下その他若宮殿下【下】陸上競技個人決勝に日本が優勝し君が代奏樂裡に日章旗が竿頭高く揭げらる

勸業債券賣買及簡易金融
日本勸業證券株式會社京城支店

開店披露　六月一日より十五日間
勸業債券の景品付大賣出し
景品券を呈上す、景品は勸業債券で一等より四等迄あり其他は等外にて空籤なし、皆あたる
●當社は日本勸業銀行の姉妹會社で創立以來二十六年になり日本勸業銀行の代理店たる朝鮮殖產銀行とは特殊の關係があります
今回朝鮮總督の御許可を得て京城に支店を開設しました
●當社の主要營業科目
勸業債券、復興貯蓄債券、國債の賣買と之を擔保とする簡易貸付、勸業銀行月報及債券時報の發刊及發賣、日本勸業銀行の代理業務（詳細の營業案內進呈）
●當社發表の債券相場は全國に於ける標準相場となるものにて當支店は每月一日、十六日の二回新聞紙上に發表します
●當支店の簡易貸付は債券、公債の時價八掛、九掛內外利率は大勉强日步二錢二、三厘です
●當社名類似の名稱にて曖昧なる取引を爲し顧客に迷惑を及ぼす者あるやに聞く御注意下さい
●當支店位置　京城府南大門通一丁目一二一（漢城銀行前）電話光化門九七三番　振替口座京城二一九七番
〔本店　東京日本勸業銀行構內〕
當社の特色
確實、迅速、親切

開業御披露
新綠風薫る初夏の候皆々樣愈々御淸榮に渡らせられ御喜び申上げます。今回皆々樣の御奬めによりまして來る二十日から淸雲洞白雲莊別莊を開業致すことに相成りました。本別莊は岩石奇巖等自然美に富み莊內は春は櫻花爛漫として霞の如く…となり採つて以て藥水風呂の設備を致しました… 秋は眞紅の紅葉の庭となり冬は一面銀世界を呈し…千姿萬態の自然美觀は一として興趣を唆らざるはなく…下設備中であります特に御料理は最も精選して新鮮なものを調進致します…一日の御清遊には好適地で御座います何卒御來遊御引立の程を希上げます。敬白
京城府淸雲洞　淸香園別邸
海川鮮魚料理　御料理
白雲莊
電話光化門一二三八八番

るいれき
グリグリ
服用して
瘰癧專門藥院
[illegible]

三ツ矢血肉人參葡萄酒
血を作り肉を肥し活力を增進する保健飲料
にせ物あり三ツ矢血肉印に御注意を乞ふ
發賣元　越後屋
到る處の和洋酒店藥店にて販賣せり

諸先生の激賞に成る
カワウソノキモ
獺肝
（御査衷に御試用を乞ふ）
肺、肺尖カタル、肋膜
心臟、腹膜、神經衰弱
▲婦人病にてあらゆるお藥の効めなき方も偉効あり
▲特に少年少女の肺病者は
▲如何なる重病の方も少しでも絶對偉効あるは此キモ
▲あるのみであります
京城府太平通二ノ二八七
池田慈惠堂

營業課目
米穀 委託 倉庫 保管
雜穀 委託 賣買
外米 輸入
私設 保稅 倉庫
一般 倉庫
保險代理業
朝鮮鎭南浦
ヘ 新井新藏商店
電話長 …

本ぶら
天ぷら ビル食堂の御存知
本町二丁目 …

賣却廣告
一、汽罐 …
二、同 …
三、發電機 …
四、同 …
[illegible]
當所岩治商店
電話…

肺 心臟 胃腸 下痢 熱
雷光號六神丸
小兒科一色病院
入院普通及傳染病室
京城本町二丁目
電本一二八四番

弊店總務中江富十郎氏令室かく子殿病氣療養中の處藥石効無く今朝午前四時四十五分逝去致され候間謹で御知申上候
…葬儀…
五月廿八日
株式會社　三中井呉服店

組長廣池佐井次殿入院治療中の處養生不相叶本日午前六時三十分死去被致候間此段御通知に代へ謹告仕候
追而明後廿九日午後五時自宅出棺東本願寺に於て葬儀相營み可申候
五月廿七日
大和組員一同
親族一同
友人一同

原田甲斐　右太プロの超特作品で古海卓二の監督になる原田甲斐、從來の型を脫した右太衞門が得意の一技に凝をみせてゐる（大正館上映中）

これからを語る
聲畫大型映畫の事ども
河濟逸男

その聲畫を完全に似つけた聲畫、即ちトーキーは國語の相違といふ大障壁たる一點に衝突し、本邦においては出現後滿く一ケ年を出でぬが出でぬ中に早く大衆はこれに飽き始めた、各常設館はトーキー上映は映畫常設館その他の設備費が入用なので經濟的に合はず更に無聲版は不完全との理由で何れも各洋畫を拒んだ、昨年七月以來外國物トーキーの連續的に興行を行つてゐた大阪朝日會館松竹座は今週のプロにフォックス社の『トーキー藝にらみの世界』を從來にない無聲版で上映し斯界を瞠眩させた、東西如上である以上各外國映畫配給會社はトーキー新作品の配給を躊躇なく往時のサイレント映畫『十誡』や『血と砂』などの新版をとりよせて辛ふじて命脈を保つてゐる、この事實は映畫の發展過程、初るもぬは何れも當然なる現はれとうなづくであらう、なぜならば映畫が今日の如く偉大なる大衆を攝み得たのは『無聲』なるが故にであつた、映畫がトーキーとしても最初に世に出たならば今日かくの如く隆盛を見なかつたとの斷定を下すのも敢て誤りではあるまい、映畫への理解が一九二八年まではタイトル（即ち解說者の說明）であつた、然るにトーキーは解說の介在をあたへない程の外國語をもつて我々に迫つてくる。一つや、二つの作品ならトーキーもよからう併し、製作される作品がすべてトーキーである場合は、結局『わからぬもの』になつてしまふのではなからうか、トーキーは永遠に一國内においてのみの存在であり自國民だけの娛樂物にすぎなくならう

×　×

本國アメリカにおいてナンバーワンたる映畫會社フォックス社は他社にトーキーの先鞭をつけられたはらいせか、今度はグランデュアピクチュア即ち大型映畫の製作に着手しはじめたと傳へられて居る、この映畫は在來の卅五ミリ映畫の約二倍七十ミリの幅のあるフィルムで聞く所によれば撮影の立體的を可能ならしめた、我國にも早晩輸入されること〻思はれる、この是非については今日論を下すことはあまりに冒險である。ただこれとても卅五ミリ映畫、即ち在來の映寫機では使用出來ぬものであることは容易にうなづける、いはんやその製作品がトーキーである以上は單にそれは試寫室用にのみに限られるは勿論である。資金が潤澤ならば異論はないとしても今日の不況ではその發達は實にあやぶまれる譯だ

×　×

ではこれからの映畫界は一體どうなるか？外國物がトーキーである限り、世界各國語がエスペラントに統一されざる限り、我々內地人は本邦映畫にその將來を期待せねばならない、本邦作品ならば『トーキー』でも『サイレント』でもどちらでもよい、ただ『良い作品』であれば結構だ、近頃流行の『イデオロギー的』映畫でなくてもよい、ナンセンス物でも流行小唄物でも、一夜を樂める作品であれば我々は滿足だと感ずる事が出來よう

寄席小屋氣分
Y・IMADA

先頃の日曜日、何年かぶりで友人河濟君と同道して浪花館をのぞいた、僕の中學校時代今はこゝの主人となつて居る西田君は僕より一級下であつたが、よく君と僕んで居たおかげで時折この小屋に出入した、もう四年前にはならう、出雲何やら一緒かよくこゝで姿をあけた、『出雲節』『醉すくひ』『萬歲』『掛合』それに若い日本髮の娘の手踊り、その頃の僕をひきつけたものだつた

◇

同じ演藝物とはいへ僕の趣味が映畫にかたより、殊に僕と語る諸彼の友人がセーラパンツの持主であり、常設館への方に足が繁くなり、この小屋からは漸次遠いのだ、皮肉調子のとゝのつた浪花節も、旅から旅へと唄ひつづけるあの若い娘の『安來節』もたいして僕の興味をひかなくなつた

◇

三百人の客でもあれば大入袋の出そうなあの小屋、演者と客が互に『いちやつき言葉』をかはしたあの空氣、八人ずらりと並べばもう一杯になつたあの舞臺等エレクトローラから流れるジャズに聲を合せ、コクテールに醉ふて、赤、青の灯の下に一夜をあかす今日、この頃の僕の頭に再び呼びかへせぬ存在であつたらう

◇

その僕が、一體どう考へたか、恐らく例の『出鱈目』で河濟君を伴つてこの小屋を覗いたのだ、東西合同浪曲大會とある、僕等は二階に席を占めた、入りは八分所だ、客種は往時と何等の變化を見せなかつた

◇

『落語』『萬歲』だ『チョイ出まして』三角野郎が、四角四面の舞臺の上で』である、演者が一齣をはき出す度に客席からは『笑ひ』が起つた、一枚の俳に哄笑、ばく笑がこの小屋を揺り動かした、僕も笑つた、〱〱、短時間でこれ程笑つたのは久し振りである、勿論その『笑ひ』を起す分子は或は下品であり野卑でもあつた、しかし大膽に、卒直に演者の顏には惡恥の色はみれぬ、シネマ常設館では時にスクリーンの動きがいはゆる『三〇年』型にのみの折は『日本』といふ姿をチョイとけーてしまふ僕であるそれだのにこゝでは『落語』の生れた頃の日本をみ現代の日本の一面を知り、將來ます〱その範圍をせばめるであらう斷續的なこの種の演藝の姿をつかむことが出來る敎訓もなければ、理くつもない、たゞあるのは一夜の笑ひである

◇

だがしかし、三〇年のこの小屋は或はこれからのこの浪花節は、隣家の何やらカッフェでかきならすジャズの音に、表を通る自動車のブーブに禍されることだらう、柄にもなく大きなことをいふやうだが『日本よお前は今いづこにゐる』がこの小屋の二階の片すみに坐すれば判然とすることが出來る

K・CINEMA LAND

中央館東洋映畫社と提携

マキノと新興帝キネの兩映畫を上映館として半島斯界に多大なる刺戟を加へた中央館は三月、四日替の短期興行で日本物二本立を上映しファンの人氣を集めて居たが今回更に洋畫ファンの意をいれ、東亞映畫、ドイツ映畫の鮮內配給權を握る東洋映畫社と提携してまづジヨピナ・ラルスイン孃の『運力時代』を帝キネの特作『三人の母』とゝもに今日から五日からは先日斷成社にかゝつた折、豫想外なる好成績をおさめたルイズブルックス孃『ハンドラの箱』を上映することに決定した、その他『東洋の秘密』『アスファルト』等、金城鐵壁の陣容で夏を迎へることになつた

東亞倶樂部改築なる

『まづ常設館の設備』とて東亞倶樂部主德永氏は過般來から同館を改築中のところいよ〱この程竣工した、即ち從來階上席への階段は客席から一ツ、中茶屋から一ツと二個所に備へられたが非常時の災をさけるため改札席、横から一個所を設け都合三ヶ所とし天井其の他事務所の模樣替へを行ふて面目一新した

東俱巡業隊を烏致院に

二十一日から少女歌劇に小屋を貸與する東亞倶樂部ではその間二日間烏致院に巡業隊をくり出すことゝなつた映畫は『劍雛女雛』三十卷で解說花村松風の兩君があたる

十錢均一興行に當局の目が光る

夏枯れに入り各館とも可成りたてをうけその結果十錢均一興行が斷行されてゐるがこれは往々にして既定、定員以上の人員を收容するおそれあり、客もこのために非常な苦痛を感じ、衞生、非常時の場合等は甚だ危險なので本町署では各館に定員制を嚴守するやうに通達し、館の當局に報告する人員報告等の不都の點があれば容赦なく取調べ違ふ者には嚴重なる所罰を加へることになつた

見習時代A・B・C。
松居敏郎

他所から見れば映畫說明者稼、樂で華やかなものはないと思はれる晝夜とはいへ受持映畫のみ說明すればあとは自由、一日の勞働時間精々三時間、殊に綠のスクリーンの影で樂をさゝやく……なんて事實はありもしない事柄がまことしやかに傳へられ、その上、隨分分界では一日に百圓以上のお給金がもらへる……等々ならば世智辛いこの世の中、說明者稼業な職業は恐らく外にありますまい

×

私だつてこんなに考へて、思つて兩親や先輩、友人の猛烈なる反對をおしきつて映畫說明者の群に投じた、ナーニすぐ辯士にたてると思ひ込んで居た私も最初はその想像を完全に裏切つた給仕、鮮殘、同樣なお茶くみが命ぜられた、見習時代である

×

『臺のイット』をシネマ大衆に訴へるのが唯一の望みであつた私は二ヶ月間は『お茶くみ』『臺帳』『台本掛』『アンドウ番』へ除』等である、これだけすれば普通の職業なら多少でもお給金が貰へるが見習時代は無給だ―、僅から渡される錢としては大入袋の十錢位が關の山である―。

×

朝の十一時頃から夜の十二時過ぎる頃まで、殊に試寫などあらうときなら二時過ぎるまでその間一步も外出を許されぬのが見習時代の頭である、苦しいといつて今更引くわけには行かず、たゞ前途の不安ではあるがかすかな光明を唯一の步と描いて毎日を送らねばならぬ……

×

解說は習ふものでない、覺へるものである『聲』が唯一の生命である以上、板についた『聲』『さび聲』を鍛へねばならぬ、だからこそ白裝入前もはばからず『アーアー』と怒鳴つたり、夜中人々の安眠をさまたげる程の大聲で、ある時は南山で又は漢江堤で『イロハニホヘト』をくりかへすのです、馬鹿といはれようが、狂人とわらはれようが誠でそれをかみしめてたへねばならぬのが見習時代A、B、Cの頭である

明滅燈

歸朝以來沈默を守つてゐた早川雪州君大阪に生まれた國際トーキプロとの契約なり近く撮影に着手する由スタヂオは中村武羅夫の日本キネマ、脚本は久米正雄の切支丹史『天草四郞』と決定例の七十ミリ映畫（グランデュ・フヰルム）が愈々歐米映畫社の手によつて輸入される。と又一騷ぎだらう

◇

何んとかと理由をつけても外國トーキーはやつぱりわからぬ物で客足がへつた、大阪松竹座も無聲版をあげてゐるトーキー對のチャップリンが浮んでゐることだらう

◇

製作はするが上映館がなく配給に禍されてゐた日本キネマ今度東亞がそれをひきうけるらしい、寶塚映畫と提携し、一段の光彩を放つた東亞の近頃の鼻息は嬉しい

洋生菓子　本町　龜屋　金剛山

ファンのハガキ

▲大正館は松竹物でもあかぬけがして居るが普樂、伴奏の惡いことゝいつたらお話にならぬ、深甚が無茶苦茶でてその上追跡の樂が畫面は異つても各々が泣きますよ（松竹黨）▲東亞倶樂部の館主よ、七錢均一はよいが座席にピンデのお添物は結構です（有難迷惑生）▲活動寫眞や音樂會見物はよいが活動見物はならぬ……どうしてでせう（女學生ファン）▲どなたか映畫を語る友達になつていたゞけぬでせうか（良子）▲京城映畫研究聯盟の設立はまことに賛成、双手をあげて加入致します（青京生）▲投書は歡迎しますが住所氏名の署記してゐないのはとりません、紙上匿名は差支へありません（係り）

公娼廢止
風紀上、衞生上弊害を助長するや
（下）國際聯盟婦人兒童賣買禁遏委員會に於ける討議

二、公娼制度廢止後に於ける風紀衞生問題

婦女賣買委員會は第九回會合を一九三〇年四月二日よりジュネーヴに開催し、婦人警察官、承認年齡の引上、猥褻文書、公娼制度等の諸問題を審議したが、就中公娼制度を廢止せる國において私娼の跋扈による風紀上および衞生上の危險を防止する方法如何の問題は最も熱心に討議された。今その討議の經過を簡單に報告すること〻する。

ベルギー委員　貸座敷が廢止さるれば私娼が街頭に溢れるであらうとの考へは杞憂に過ぎぬ。寧ろイギリス、デンマルク、スヰスの報告やフランスのストラスブールやコルマールの經驗によれば、私娼は減少してゐる。又貸座敷の廢止は私娼媒介業者を罰する法律を却つて有效ならしめることが證明されてゐる　公娼制度存置論者の常套文句は貸座敷は公衆衞生を保護するといふのであるが、然し廢止した國の經驗では右の議論は全然根據なきものである。事實は寧ろ逆で、貸座敷の廢止された國では性病豫防方法の宣傳が行はれ、患者は自ら進んで性病の治療を受け、疾病は大いに減少してゐる。貸座敷に於ては診察の範圍は全國醜業婦の五十分の一に過ぎない。性病の強制治療は第一に醫學上不徹底である。蓋し醫師を警察官と同一視せしめ、疾病の隱蔽を促すからである。第二に、社會上好ましくない。蓋し人民の中の或る階級に疑ひを掛けることゝなり、その結果階級的反感を起さしめるからである。普通健康診斷は階級的に、先づ醜業婦から、女給や酌婦、理髮人旅館雇人、下婢等に及ぶことになつてゐるが、下婢が檢黴を受けて、主人が受けなくてよいといふ理窟はない。第三に、強制治療の好くないことは、醫師が醜業上の秘密を暴露せねばならず個人の自由を害するからである。ベルギーでは醫師も一般の人も性病の強制的診斷治療を規定する法律には反對するであらう

デンマルク委員　デンマルクでは二十四年前に公娼制度を廢止したが、性病の強制治療は他の傳染病と同じく必要なりと認められてゐる。自分の意見では公序良俗に反する罪ありと醫師が認めたる者の強制治療は公娼制度の遺物で階級的差別を生ぜしめるものであらうが、然し醫師の職業上の秘密嚴守を非難するとすれば、他の傳染病についても同樣である。お互は社會の一員で、お互の個人的自由は社會の義務によつて制限されるのは當然である。

イタリー委員　醜業は罪惡であるが然し全然之を無くすることは出來ない。要は如何にその弊害を最小限度に止めるかと云ふことである。公娼制度はこの意味における取締の方法である。成程貸座敷は一種の奴隷制度であるが、若しこれが無ければ醜業婦は仲介人の餌食となつてしまふであらう。又一ケ所に纏めて置かなければ醜業婦を發見し、又これを管理することが出來ぬであらう。強制診斷及び治療はそれ自身取締の方法で、これ又貸座敷あればこそ可能となる。自分も醫者の職業上の秘密嚴守については賛成する。しかし貸座敷がなかつたならばこの秘密は却つて破られるであらう。貸座敷が廢止されても醜業婦は商賣を捨てることなく、搾取と奴隷の狀態は益々深刻を極めるであらう。イタリーでは貸座敷が奴隷市場にならぬやうあらゆる手段を講じてゐる。公娼制度を廢止するには何等か之に代るものを充分に研究した上でなければならぬ

ドイツ委員　貸座敷廢止、強制的診療及び不正醫師取締はドイツ法律の原則で、これは十年のの努力を經て採用されたものである。ドイツではこの法律の精神を充分に國民に徹底せしめる爲めにあらゆる方法を用ひた。その爲め違反事實はあまり無いやうである。イタリー委員は罹病醜業婦を發見するのが困難だと云はれたがそれに違ひないけれども、第一に、今日は私娼は自ら醫者に診療を求めるやうになつた。醫者の背後に警察官が潛んでゐるといふ心配がないからである。ドイツの法律では醫師が全快の決定を與へる前に治療を止めた者があれば醫師は義務として衞生當局に報告し、當局は強制的にこれを治療することになつてゐる。第二に、醜業を營んでゐると見ゆる女あれば警察はこれを報告し、診療せしめる。勿論公娼制度廢止の際、今まで登錄簿に載つてゐた女は健康證明書を受け、それを所持する者だけ強制診療を免れる。罹病者は病院で治療を受け、多くの場合社會保險制度によつて治療代を支拂ふ。醫師に職業上の秘密についてはデンマルク委員の說に賛成するドイツでは今日まで問題の起つたことがない。ドイツの右の法律はまだ二年半の經驗しか有しないから、今日その成績を云々するは尚早であらうが、然し誰も昔の公娼制度の方がよかつたと考へてゐるものは無い。公娼廢止の結果私娼が增加したといふ說を證明する事實はない。生活の習慣が大いに變化し、醜業の事實も著しく減じたアメリカの或る大學で學生の性病が殆んど跡を絕つたのは、今日多くの女學生が入學し、生活の習慣及び方法が昔とは全然異つて來たからであるとその大學の一敎授が言つたが全くその通りであらうと思ふ。

スペイン委員　性病が少くなつたのは公娼制度廢止の結果ではない。反對に性病の減少が公娼廢止を可能ならしめた原因である

ルーマニア委員　貸座敷を廢した先進國と存續する後進國とを比較するは當らない。貸座敷を廢しようが致しまいが醜業は存續する。統計は役に立たぬ。公娼廢止論は宜々として美しい。然し自分がアメリカのデトロイドワシントン又はニューヨークにゐたとき、夜分婦人を伴つて外出するのが不愉快だつた程である。貸座敷の廢止された國には評判の惡い、極めて有害な醜狀があり、十五歲の少女に醜業を強ひてゐるのを屢々見かけた　公娼廢止の問題は總ての立場から充分愼重に考慮すべきである　ルーマニアは間もなく貸座敷を廢止せねばならぬであらう。しかし單に不快な事實のみに眼を向け、それ丈けが廢止の理由になるやうに考へるのは不可である。本當の弊害を取り殘すやうな改善方法は却つて危險である

フランス委員　性病の減少は複雜なる原因による。然しこれは公娼制度存續問題とは何の關係もないストラスブールの公娼廢止實行の經驗を公平に調査したところによればその結果は公序良俗及び公衆衞生は惡くは無いやうである。この成績により他の十一都市にも漸次及ぼしつゝある

ポーランド委員　性病の診斷を強制すべきか任意とすべきかについては、あまりに個人の自由を尊重して社會の利益を害せざることを注意せねばならぬ。社會的見地よりすれば、性病も他の傳染病も同じである。ポーランド政府は公娼廢止法案を議會に提出した。しかし法律となるや否やは議會の態度によつて定まるので、只今は未定である。女學生が殖えたために大學生の間に性病が減少したといふ議論は少し大膽な推斷である。自分はその原因は寧ろスポーツの流行に歸したいと思ふ

ドイツ委員　自分の議論は性病の減少は主として生活の習慣や考へ方の變化より生ずるといつたのである。男女共學や、共働は自然交際を生み、早婚を生ずる。

決議

右に要約した以外に尚、陪席員たる各種婦人團體代表も夫々公娼廢止、その後の風紀衞生問題につき意見を述べたが、要するに、廢止後醜業が增加するとの非難は先づ無いものといふ意見が多く、結局委員會は左の趣旨の決議を行つた。

こゝに代表された諸國政府の意見では、公娼制度廢止により性病の增加を來すことなく、貸座敷の閉鎖によつてその件數は根據なきこと及び婦女の國際的賣買數減少したることを認める。從つて委員會は本問題に關して各國政府の提出したる報告は、目下公娼制度廢止を考慮しつゝある國にとり有用なる參考たるべきことを認め、理事會がこれを各國政府に送附せんことを要請する

今週のフォト　上から三人の母（帝キネ）▲原田甲斐（右太プロ）足輕劍法（帝キネ）蒼春の譜（松竹）

JODK プログラム
二十九日（木曜日）

午前十時〇分　氣象概況、各地天氣狀況
同十時四十五分　料理獻立『パアヴァロア苺ソース』日用品仙段
正午　時報、ニュース
午後〇時二十分　三曲合奏、『幾千代』　箏　村瀨很子　三味線　太田興志　尺八　若狹花山
同二時十八分　家庭講座（鮮語）兒童と家庭の指導（二）　金德文
同三時四十九分　ニュース、官廳公示事項
同六時〇分　お話、五月の理科（二）　京中　加藤灌覺
同六時三十分　內鮮語講座　金井鎭
同七時〇分　ニュース、官廳公示事項、職業紹介事項、プログラム發表
同七時二十五分　醫學講演、養生の第一義（二）　占部醫院長　占部寛海
（靜岡縣行幸記念　第二日　AK靜岡放送所）
同八時〇分　特別ニュース　浪花節、淸水次郎長（駿府の義俠）　東家左樂遊
民謠　イ、追分節。ロ、駿河節　靜岡縣唄　木野シズ　山田ヨシ　尺八　鈴木黎聲　外二名
同八時五十分　極東オリムピック大會ニュース（東京）
同九時〇分　管絃樂（東京）　一、歌劇フィガロの結婚序曲モツアルト。二、絃樂合奏曲モツアルト。三、歌劇ホフマン物語拔萃オッフェンバック　指揮　TOAK交響樂團　ニコライレフエル　ブラトツ
同九時三十分　映畫物語、幸運の星　金永煥　音樂　作奏
同十時〇五分　氣象概況、各地天氣狀況、時報、國民保健體操

鎭海事變弔慰金
朝鮮敎育會拔

▲三圓三十錢松坂町振興會代表世古正經▲十四圓七十錢台南州嘉義郡鹿港產公學校職員兒童一同▲十三圓台南州台南市日本基督敎會日曜學校生徒一同▲八圓北海道中川郡美深尋常高等小學校職員生徒一同▲三圓四十九錢北海道中川郡二宮同▲九圓六十錢同國文內同▲三圓五十七錢同豐頃尋常小學校職員生徒一同▲三圓六十錢同豐野中同▲一圓二十七錢同瑞穗同▲一圓二十七錢同安母同▲一圓德島市佐古町少年團員五名▲五圓（總督府學務局編輯課）稻垣茂一▲三圓宛李能和、福島雅三、井上智▲一圓宛高見淸太郎、江口早苗、加藤灌覺、石橋一郎、金昌鈞、崔承中、吉崎源十郎、森又四郎、田島泰秀▲五十錢宛山口滿秀、上田薰▲參圓（總督府學務局宗敎課）李昌根▲一圓宛同田中德次郎、洪鍾殿▲二圓宛出口勇吉、田中十藏、小川敬吉、野守健▲一圓宛禪俊一、小泉顯夫▲五十錢宛梶本龜次郎、原田壽久、神田惣藏、祖世賢、金日斗、李賢九、守本福太郎、武東主張▲二圓同池田直雄▲十圓（土地改良部）中村寅之助▲五圓宛古庄逸夫、藤原喬、三圓小倉孝三、二圓中村彥治▲一圓宛木村信太郎、平井三次、山口盛、藤原惣一、齋藤匡明▲五十錢宛藤平一郎、鈴木隆司、坂元守之助、市木孝樹、朱顯均、吉川統職、塚本次郎▲七圓（水利課）池田泰次郎▲五圓佐藤辰雄▲三圓宛加藤正撰、橋本左太郎、得能繁男、勝呂正吉▲二圓木多敬一▲一圓宛山本福孝、藤井大造一、山內毅▲五十錢宛樋口秀夫、池田房二▲一圓宛古田正信、坂井亮、兵頭由秋、名和若友、津田正道、姜琮武、小熊正虎、鹿毛京造、藤木樹治、渡邊留一、池上喜士雄、森悅男、安心院和成、山口正雄、多賀正三、門司孝、酒井長弼、八春學始、矢田二平、北田勘藏、遠藤淸、田中遂一、鈴木昭、櫻▲一圓四十九錢北海道內被率常小學校職員生徒一同

タクシーの御用は　自動車が綺麗な新車揃で時間が正確で安全第一の　京城タクシー　鮮銀裏　電話本局一〇四〇・二七四四

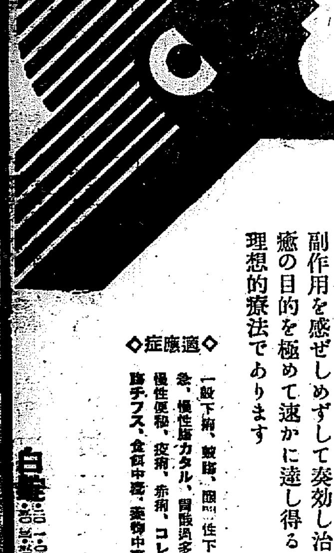

腹痛下痢に
炭素吸着新療法
アドース

アドースの特殊價値

吸着療法とは腹痛下痢に對し普通用ひらるゝ下劑療法の如く只單に腸管內の內容物を排泄せしむるのみに止まらず藥物の吸着作用を應用して腸管內に停滯して中毒症狀の原因を成す毒素或は病原菌等を特に吸着脫取し更に胃腸壁粘膜の損傷部又は潰瘍面をも被覆して腹痛を鎭め便通を整へる處の所謂學理と臨牀とを合致せる合理的療法であります

然してアドースは吸着効果優秀なる植物性炭素に特殊の化學的操作を加へ一層その吸着力を增强したる最も理想的吸着劑なるを以て臨牀上には極めて少量にて効力顯著であるから使用上實に便利な最新吸着劑である

從つて一般腹痛下痢に對するアドースの療法は身體に倦怠疲勞等の副作用を感ぜしめずして奏効し治癒の目的を極めて速かに達し得る理想的療法であります

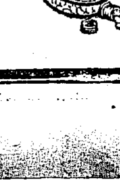

◇適應症◇
一般下痢、腹痛、腸加答兒性下痢、急・慢性腸カタル、胃酸過多症、慢性便秘、疫痢、赤痢、コレラ、腸チフス、食餌中毒、藥物中毒等

大阪道修町二　藤澤友吉商店

A—51

專賣特許
ウテナ

色白く美しい素肌にウテナ！

汗ばむころです。やがて、日ヤケの時へ……色白くなりませう。爽やかな、美しい素顏を地肌を誇りませう。

色白くなる『ウテナ』を！
ニキビ吹出物等のでき易い方
あぶら顏の方
色の黑い方、汚黑い方
誰でも美しくなる『ウテナ』を！

色を白く美しくする獨特の新發見から創製されたウテナは、皮膚科專門醫學博士の赤津誠內先生が有效を證明されたる美白料で、各國の藥店、化粧品店にあり、正價一圓・二圓・三圓

—東京本郷　久保政吉商店—

5.5—19

川へ！海へ！
投網並釣具

投網　四分目　二尋　尚八百匁　拾貳圓
五分目　二尋半　尚四百匁　拾參圓
カスミ網　長サ三間　巾六尺　參圓
代金引換料實費

漁釣具一式卸商　秋岡商會
京城明治町交番所前
電話本局四三九〇番　振替京城一二一五六番
（卸小賣共定價表進呈）

內科胃腸科　腦神經病　北島醫院
京城本町四丁目六十九番地（電話本局二七四番）

鎭南浦府
最上醬油

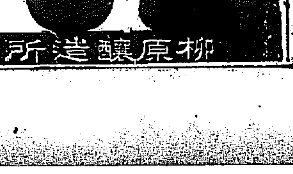

柳原醸造所

特約店
京城南大門通三丁目　增田食糧品店
京城黃金町四丁目　中野昌七商店
京城黃金町三丁目　大脇三十郎商店
京城林町一五五番地　鍛冶千助本店
京城府本町四丁目　鍛冶商店

御料理　ま里ま
京城府旭町
電本三九一一番

鮮内の糖蜜燒酎（下）

業要路の意見

しかも在來式業者も糖蜜原料使用の合理的なことは深く認識しすでにこれを使用して見たけれども機械設備の不完備の爲失敗に終つた。從つて合理性は認めてゐるが實行し得ないといふのがその眞相である。すでに自他共に認め當局之れを奨勵しつゝある、新式燒酎に對し何故に禁止運動を叫ぶに至つたか？

新式醸造こそ鮮内黎明期の化學工業に最も映響すべきものであつて目下の在來式業者間に眞の統一と合理化に對する自覺さへあれば、大合同して盛んに安價な製品を大量に産出することも出來得るので、かくしてこそ行詰まれる目下の在來式業者の眞に救はるゝ道は開かるゝであらう。かりに糖蜜原料の新式醸造を禁止し得たとしても、その反動は十萬生産により安價に供給される内地燒酎がそれこそ洪水の如く移入されて來るのは明らかな事實である、その安價なる内地燒酎のため在來式燒酎は、驅逐され、どこに、その安息の地を見出し得るものか、寧ろ目下の狀態以上に慘憺たる場面を現出するであらう。糖蜜原料の燒酎は在來式業者の中傷する如き粗惡のものにあらず、衞生保健の上よりむしろ在來式以上に優良なる品質を有するものであることは各種の試驗の結果科學的にも認められてゐるところである、されば當局もこれを認め、倘又目下て、内地においては混成酒々精原料にすらこれを使用せんとしつゝある狀態である。黎明期にある鮮内産業開發に向つて合理化を高唱してゐる今日その理想的な先端を走る――糖蜜原料の新式燒酎驅止運動の如き、時代錯誤の陋習を當局として聽入れ直ちに法規の改正が出來得るものか否かは殊更説明の要もあるまい可能性がない該問題を徒らに擧を大にし無智の鮮人在來式業者を煽動して盲動的行爲に出ずるには一種の賣名に過ぎぬものと解せられても仕方はあるまい（終り）

金組聯合と殖銀の 利益が漸次減少

預金貸出利鞘縮少で

金融組合令施行規則に關係法規が改正されて以來最初の決算を了した各道金融組合聯合會は、何れも以前に比し利益減少の傾向は免れなかつた模樣である、即ちさきの改正が主として組合員の利益擁護に重心點をおいてあつただけに、聯合會の如きは組合よりの預金利率が引上げられたのと同時に貸出率も引下げられたゝめこの双方からの利鞘の縮少で少からず手許が苦しくなつた模樣である。しかし今期までは、改正前の金利で貸付けられてゐる貸金も相當殘つてゐたから苦しいうちにも尚可なりの余裕があつた模樣であるが今後この種の資金が漸次低還されて、七分五厘乃至七分五厘程度の新規貸出に換るにつれて聯合會の手もとはいよ〳〵苦しくなつて行くべき運命にある更に又、殖銀と聯合會との關係においても預金、貸出の利鞘縮少によつて殖銀の利益は改正以前に比すれば年額十萬圓余の減少を見るは免れない狀態にあるのみならず中央金庫課の增設によつてこの方面の經費が膨張したことゝ合せて、金融組合關係の利益は相當巨額に達する見込みである。しかしこの反面資金の運用上より見れば又殖銀として間接的の利益も少くない模樣である

四月の鮮内八大都市物價

總督府調査四月中の京城、木浦、大邱、平壌、釜山、新義州、元山、清津の八箇府に於ける小賣物價は指數（大正十五年中平均を基準とす）總平均九〇、六で前年同月に比し四、五を低落した、これを前月に比すれば總平均は〇、六穀類一、六肉類は一、五飲料類は〇、六衣料類は〇、三燃料類は〇、六其の他〇、六を夫々引下げ、調味料類は保合つた、商品調査品目四十三品中前月に比し低落したもの九

其他　九三六　一〇三·三九　八四·五〇

八大都市勞銀 低落

保合二十四であつた

總督府調査、四月中の京城、木浦、大邱、平壌、釜山、新義州、元山、清津八ヶ府における貨銀狀態は内地人調査種目三十六種中前月に比し昂騰したもの四保合十七、低下十五で指數（大正十五年中平均を基準とす）總平均は九七、四であつた、これを前年同月に比すれば總平均において〇、六八熟練勞働者において〇、三低下し前月に比すれば總平均において〇、九を夫々低下し、不熟練勞働者において〇、二方の昂騰を示した、次に朝鮮人調査種目三十七種中には昂騰せるもの二、保合のもの二十四、低下せるもの十一で、指數總平均は九六、五であるこれを前年同月に比すると六、四の低下、前月に比すれば總平均において〇、六熟練勞働者において〇、五不熟練勞働者において一、〇を何れも低下した

營業税改正より 全廢意見に傾く

商議が各營業者を 來月十四五日頃招致

朝鮮營業税の改正については過般商議聯合會において可決され、更に各會議所において調査研究をした上來る十月の臨時聯合會で審議の上要望することゝなつてゐるが京城商業會議所ではいよ〳〵來月十四、五日頃府内銀行業者、土木建築業者、三越、丁子屋、料理店旅館等營業税と密接なる關係を有する代表者を招致し、右改正に關する意見を徴することゝなつた、しかして目下のところこれ等團體者の意見は當初營業税率の改正乃至輕減に目的をおいてみたものが營業税全廢といふ點に一歩を進めた積極的な運動に展開しようとしてゐる、即ち昭和二年の帝國議會において朝鮮の新規事業に對する國庫補助および事業公債の減額が可決された結果、基本事業即ち治水、鐵道の建設等を中止するの止むなきに至つた、然るに其後政府および本府との間に種々研究された結果、それ等事業に必要な資金不足額二百八十萬圓のうち百八十萬圓を國庫から補助し、殘り百萬圓を總督府において負擔することゝなり、その方法として當時草間財務局長が商議聯合會とも協議の上、營業税を新設することゝなり、これによつて百萬圓を捻出することになつたものである、然るに昨年度においては現内閣の緊縮政策によつて事業公債は半減となり、新規事業は見合せとなつてゐる現狀に照し、モハヤ營業税による百萬圓の負擔は全然必要がなくなつたといふのであるが、その上徴税技術の進歩と共に昨年度においては營業税收入が百四十萬圓にも達し、所定の百萬圓を四十萬圓を超過してゐる現狀にあり、加ふるに經濟界においては可成も不公平があり、かくては健全なる商工業の發達を望み得ないといふのが一般の理由とされてゐるところである從つて、この際輕減の如き微温的な態度をとらず内地においてすら惡税として非難されてゐる今日全廢を要するとは何等不當なものでないといふ意見がいよ〳〵濃厚になつて來たのである

米穀資金の 貸出回收狀況

一月以降累計

四月中の鮮内各種銀行において殖銀及東拓をはじめ米の買付資金、籾資金その他の米穀資金貸出高は京城二千三百五十九萬三千圓その他各地合計一千百五十二萬四千圓總計三千五百十一萬七千圓回收高四千二百二十三萬圓、月末現在額三千九百八十六萬三千圓これは前の他各地五百十三萬圓總計三千四百九十萬三千圓であつたが本年一月以來の貸出狀況は一月の五千九百六十八萬九千圓を最高に二月四千八百二十七萬六千圓三月四千五百八十二萬二千圓の順位減退を示してゐる一月以來の貸出回收並に月末現在狀況左の如し（單位千圓）

	貸出高	回收高	月末現在
一月	[illegible]	[illegible]	[illegible]
二月	[illegible]	[illegible]	[illegible]
三月	[illegible]	[illegible]	[illegible]
四月	[illegible]	[illegible]	[illegible]

尚ほこれを各地方別に示せば次の如し

	貸出高	回收高	月末現在
京城	[illegible]	[illegible]	[illegible]
仁川	[illegible]	[illegible]	[illegible]
群山	[illegible]	[illegible]	[illegible]
大邱	[illegible]	[illegible]	[illegible]
釜山	[illegible]	[illegible]	[illegible]
木浦	[illegible]	[illegible]	[illegible]
平壤	[illegible]	[illegible]	[illegible]
鎭南浦	[illegible]	[illegible]	[illegible]
新義州	[illegible]	[illegible]	[illegible]
元山	[illegible]	[illegible]	[illegible]

三井の鮮米移出

精米業者が希望

最近鮮内における精米業者は精米安値不引合に陷るもの多く、その苦境は可なり深刻になつて行く模樣で、精米業者としては何等か打開策を講ずべき必要にせまられて來た、即ちその方法としては鮮米移出統制の上から見ても各精米業者が個々に精米して移出するより何等か統一された機關によつてなされた方が自然鮮米の移出統制にもなり、精米業者としても確實なる利益を確保するといふ樣な意見が濃厚になつて來てゐる、現に仁川における精米業者は最近非常な苦境にあり、過般三井物産に對してある一部から三井が鮮米の取扱をなすと同時に精米業者との提携を希望して來た、即ち三井が精米業者に對し原料籾の買入資金を融通すると共にそれ等精米の移出に當るといふ方法であるがこれに對して三井は大體賛意を表してゐるもの、それが實際に行はれるには各精米業者の統制が必要で、精米業者を確實に統制すべきものがなくてはならぬといふことを絶對條件としてゐる、かくし三井が果して鮮米に手を染めるかどうかは時日の問題であるが、精米業に於いて何等か統制された組織となれば或は實現も不可能でないかとも見られてゐる

鮮米積取不振

、最近殊に酷い

最近の鮮米積取狀況は鮮米移出一巡の後を受けたのと鮮米の地場高に禍ひされて非常に不振を示すに至つた、即ち最近趨勢を辿つてゐた正米の昨今の氣配は二十五圓五十錢見當と地場高を持續し殊に仁川の如きはこれより五十錢前後の高値なのである、從つて鮮米の移出は約一圓見當の不引合を示すに至つた、これがためその移出狀況は昨今著しき不振を呈し朝郵其他の鮮米積取船は積取高は約船腹の六、七分程度といふ不成績である

鮮内の春繭相場

内地が四十掛に落ちつくとすれば 三十五掛見當か

内地春繭の出廻りはすでに早掛地方は最盛期に入つてゐるが、その掛値は四十掛乃至四十一、二掛見當に落ちついて仕舞つた。しかして製糸業者の態度に農林省方面が拱手し政府としてはこれ以上何等の新施設を進める模樣なく、寧ろ自然の成り行きに放任せんとする傾きがあり、一方廿七日の蠶糸中央會の協議の結果にも殆んど期待し得べきものは見出されない模樣なので共保、補償法によつて生じたる二十萬梱の滯貨を抱へ込んでゐる今日糸價の前途も値上りを期待しがたい狀態にあるのみならず、この大勢をながめて、銀行業者が貸出にますます警戒を加へる傾向が著しいから繭相場は出廻最盛期に入るに從つてますます低落して行くに相違なく、四十掛を割ることは需要との關係が有力になつてきた。内地の形勢に對して朝鮮の掛目がどの程度に出るゝかは鮮内製糸筋が頗る注目してゐるところであるが、鮮内は一般に買繭資金として平均三掛七分をとらるゝのみならず輸貨及運搬費、金利等の關係から五掛以上の開きを必要とすると目されてゐるから、内地が四十掛見當となれば鮮内は三十五掛見當と落ちつくのではないかと金融方面では觀測してゐた。この問題は二十八日の懇談會において重要な問題として關係者の論議の焦點となるべく、その成り行きは頗る注目されてゐる

蠶種業者が 對策を協議

中央評議員會で

蠶種製造業組合中央會では廿八日午前中に京城クラブで評議員會を開き同日午後本府において開かる蠶糸業評議會に臨むべき蠶糸對策及蠶業者側としての腹案につき協議するところがあつた。蠶種製造業者としては今春出廻の蠶種問題が全鮮的に波紋をなげた後を受けてゐるだけに蠶種の供給問題については相當強硬な意見を以て臨む形勢であつた

蠶糸中央會 限産案骨抜

議論沸騰す

【東京電報】二十七日の蠶糸中央會第三部會は議論沸騰し結局諮問の限産案は全く骨抜きとなり、操業一時間短縮、選繭十萬擔の國内消費自治的生産制限、神戸、横濱の荷受制限等を決議した

砂糖賣出さぬ

市況益々惡化

砂糖供給組合では二十七日の火曜日は賣出を差控へたが市況は益々惡化の模樣で、二十八日内地取引市場は二十圓臺割れの十九圓九十五錢見當と共販開始以來の新安値に落ち込んでしまつた、一方京城もこれを眺めて市中仲値は廿一圓見當におちたが、更に惡化の模樣がある

土木協會員減少

朝鮮土木建築協會員は逐年增加の傾向を辿りつゝあつたが、本年に入つてからは減退の傾向を示すに至つた、即ち一月以降五月二十八日迄における新加入者は僅か一名なるに對し、脱退者は七、八名を示し、結局現在の會員數は二百六十七名である。これは近來土木建築界の不況が益々深刻化するところから、協會に對し、據出金並に會費支拂の負擔を持つてゐる會員が、協會員として存續することを好まないことが主因らしい

鮮銀帳尻（廿七日）

發行高	八〇四、三五一	△二〇三
正貨準備	三四、九六	△一、一八六
保證準備	四九、四四五	七六

鮮銀對外爲替建値（廿八日）

對英	二志〇片八分三
對米	四十九弗八分三
對支	百十五兩八分三

海外經濟電報

倫敦銀塊	一八片四分一
米棉	十五錢高
印棉	休會
スチール株	一七三弗八分三
アナコンダ株	五九弗八分七
日米爲替	四九弗一六分七
英米爲替	四弗八六仙丁度
紐育銀塊	三九弗四分一

取引停止

雜貨　京城府漢江通り一六　渡邊長次郎
▲林業　京城府南大門通り一ノ一三　林求玉
▲材木　京城府岡崎町一〇一　清水宗二郎
▲自轉車　京城府古市町一四　吉田安次郎

穗落

せち辛い世の中だから人間が惡ずれするのはやむを得ぬかも知れぬが、近ごろは貸借もよほど考へてからぬとんだ目に會ふことがある▲貸す方で大事をとるのは今も昔も變りはないとして、借る方でもよほど要領よくやらぬとしてやられる▲或る人が有價證券をどつさり持ち込んでそれを擔保に時價の何分の一かに當る金を借りた▲然るに證券は貸した銀行が更に擔保にして手一杯に借りたその借りた銀行は破産した▲最初の借り手は慌いてかけつけて見たら第二の債權銀行が競賣處分にしてゐたといふ▲或る質屋の主人の内密話によるとこのごろでは入質するときでも質ぐさ一杯に借りておかぬと、質屋では流した方が有利と見たらまつたなしで流質するから御用心肝要だそうだ▲これぢや一六通ひもうつかり出來ない

株式

同一圏内の 小高下

前場 二十七日後場更に軟化せし機先、今朝は阪地の小戻りを入れたるも高値は持見込深く東新九十四圓七十錢と不味に寄付き、アト阪地は二圓二十錢の高値まで引返したが小相場觀から双方出動せず結局一圓以内に大引した、即ち昨後場の止値に比し東新六十錢高であつた

後場 前場小高下の機先、後場も阪地の不堅を入れて東新九十一圓丁と味なく寄付き仕手の不氣乘りと共に結局同欄の如く大引した

長期 連日來長期京取株は非常に賣向され今朝も十八圓五十錢で新田五十枚バイカイがあつた

安値買支へて 割合に頑強

流石の新東も過般の新舊株中心の顔勢に禍されて遂に崩れ初め人氣陰慘と共に九十圓の大台を割つた、併しその後紡糸が強硬漸張したため猛烈材料安の材料に逆行して百五十圓台を復活したので全般の空氣は少しかに好轉と與へ多少の利食急ぎと新規買物で氣配一變し鐘紡は勿論東新も安値から一氣に二、三圓方急反發した何分人氣は依然新東一本に集中された商品觀に來客筋が熱心に鞘込んでゐる、以て安人筋はこれを機勢に逆に安値買支を擁すると言ふ狀態でこの節許りは中々の盛勢である、かくの如くなので東新の九十圓割れは相場に拘らず値得ちの買反發力は意外に強烈でこの邊何か新規の材料でも出ぬ限り現在の値頃に保合ふより外あるまいと觀測する向もあつた

仕手關係から 動搖性濃厚

東新株は採算を無視される點には行かぬが東新株は投機株で、採算株でないといふ狀態から諸株が下げても東新は現物擬ひとされて容易に崩れず昨今は又小高下の保合を續けてゐる、何分第一流株の鐘紡株が下る時代であるから如何に財界が惡いかゞ證明される譯で

株式現物專門　京城明治町二丁目　大原現物店　電話本局一八九三番

この際東新のみ高くなり得る論理は成立たず、假りにあるとしても動向であるが現在では反動的に反撥する程に東新株は買込まれてゐない。何れにしても東新相場は過去において大擂除をせね

ばならぬのであるがそれが今日まで人氣的に嫌惡されてゐる丈けその反動も思はれるが、今日再び東新株に移らんとしてゐるが強氣一派の顔振れは少しも變化して居らぬ、一方賣方主力は今日までに十數萬株を利喰して居る、即ち材料はモハヤ出盡してゐる折柄であるから今後は仕手の向背によつて動搖を來すものと觀られてゐる

市場依然寂し

小波瀾を示した東新相場もその後乘らず一服狀態となつて今朝も氣乘薄で市場は依然閑散を呈してゐた

本玉

二十八日前場までにおける百枚以上の建玉左の如し

京取　賣方徳峯二一〇宣證一六〇白樂一三〇山口一〇〇▲買方南六七〇新田三九〇松山三五〇白井一七〇洪殷一〇〇
大株　賣方大林一〇〇立山一〇〇▲買方大林一〇〇
東新　賣方田中道一二七〇徳峯一四〇▲買方洪殷二九〇新田一〇〇白樂一〇〇立山二六〇白井二五〇徳峯二二〇田中道三〇〇山口一〇〇

東株短期取組狀況

東京市場における短期東新の廿七日後總現在の取組高は二十一萬六千百枚で賣方五十三店買方五十三店の同數であつた

つよきよわき

株式 流石頑強を誇つた東新株も紡糸株中心の顔勢で氣が持てず前週末はついに九十圓の大關門を割つたが
▲その後紡糸が翻然百五十圓臺に復活したため東新も一氣に九十二圓臺に引返し如何にも頑強らしいところを見せた
▲併し紡糸の反撥は單に擦擠擁張の見越しに過ぎないのでこれを待つて直ちに業界安定と見るは早計である
▲只落潮を續々の紡糸相場の現狀を護分喰止めることは出來るが大勢は動かし得ず紡業は依然不安を脱し得ない
▲一方東新にしても現在の環境からすれば獨り歩きは勿論許さるべきものではなく九十圓以下には多少買物があるが
▲併しこの買物としてもそれは逆張り氣分の小擲ひに過ぎないもので眞の買物はなく相場も自然この邊の小賣に保合ふより外あるまいと一般に見られてゐる

期米 問題の當限には新規の渡米手口が現れ一萬五千石以上の大受渡しは免れないらしい
▲正期の採算からいふとこんな多量の米が渡される筈はないのに讓渡すとも知れず渡米の殖へる事は買方としても一考すべき必要がある
▲現在仁川のみでなくその他の集散市場に停滯する米も今日迄の金利倉敷を加算すると少なくも一圓切りの損失は免れないので
なつて現はれつゝあるものとせば米だとも相當の在米がある際とて買方は今後も續いて受米する覺悟をしなければなるまい
▲して見ると受取つた米が右から左に捌けない際とて結局は受米筋がその米を定期に賣繋ぎ自ら相場を崩すとに至らぬとも限らない
▲何れにしても期安物の受米行爲は昂落しになりやすいから買方としても注意が肝心だて

米

阪地安で 再び崩る

前場 阪地の頼りなき商狀に仕手の氣乘薄となり當中限米二十四圓四丁度と寄付きアト連勢とも六圓所からメ一錢と手堅く保合ひしも、引際に至り阪地のヂリ安を受けて形勢不良と見る賣物を呼び五四圓九十五錢より八十六錢と再び叩かれまだ不勢は免れ難き商勢を示して前場を終つた

後場 前場引際更に叩かれし機先、後場は阪地の下げ渋り商狀を入れて先限二十五圓八十六錢と前止同事に寄付き二節も八十六錢を繰返し結局この邊の小浮動のうちに別欄の如く大引した

當限は益々 佳境に入る

問題の當限に付ては既報の如く今日の所では一萬五千石以上の渡米に達する模樣であるが、尚其外にも京城鮮人筋の名義で頭つて居る有數約三千石が若し渡米化すとせば意外の石數に達するのみか右鮮人筋の當限玉に對する渡米は地場米精米筋から渡米が出るとも傳へられてをり又、その他の持米筋も先づこの當限で處分なし先限に乘米する方が同じ品振れを望むにしても遙かに有利とみて新規に賣繋がんとする向もあるらしく從つて納會

上げ三歩に 下げ七歩か

現在强氣の見解を區別して見るとこの邊は世間が不景氣であるからこの安値に低迷して居るのであつて、事はいふまでもなく正米の潤澤なる米の時代でさへ此邊の値頃を維持して來た事から考へても將來に希望を求むる事が容易たることが首肯出來ると云ふのである、所が一方弱氣としては値の居所から云ふと正常の安値に過ぎないが是れを受ける點は米はそれでも未だ相當の地位にあり、是れといふ程の好材料も無い今年の作柄如何による二ヶ年續きの豐作に左右されて居るから若し今年の作が良いとなつたら米價も自然物價安に追隨するの外ないといふのである、所謂弱氣の見方が何れを主張とするかは無論今後の成行きに徴するより外ないが過去における諸物價の趨勢を顧みると米は物價對米價の關係と融和に依り他の物價に比し多少遲れる傾きが物價指數の一大要素となつてゐる以上自然米價も諸物價と並行することになつて居ると見ると財界の前途が新生として未だ何時復活の途につくか分らない今日としては眞に徹底的物見を以て去就を決する强硬なる資力の取引が又以來とか正米振れとか一時的の物價外には何物も無いのに反し弱氣の見解は大勢に應じ大勢を有し相場自體が上げ三歩に下げ七歩と云ふ情勢に陷る事は已むを得ないと云ふ向もあつた

大阪當限の 解合二萬五千

【大阪電報】東京地場狀派と田中直との間に一萬七千石解合成立し昨日一萬石付出され跡本日付出される筈であるが、其外岡山筋と東京筋との間にも八千石の解合が成立した、値段は昨後止七圓十四錢にして本日午後、廣瀬より付出したので當限は益々倂抜きとなり今日の安因をなした

堂島前場情報

【大阪發電】神戸の筋田は小河滿より一千石賣り、東京筋は見送り勝ちで株式筋は岡米から三千五百石利喰買ひ仮勤主張とみられしはアイフから今日も買つてゐた

當期米當限受渡

東京期米の當限受渡數は一千三百石でその値段は二十六圓八十七錢である

堂島前場安因

續付樂觀と 蓬萊米壓迫

【大阪電報】前場安原因は天候順調に續付樂觀濃厚と蓬萊米入荷の影迫に新規買なく投げ流みに依るものにして當限は倂抜き狀態である

氣分萎縮の際 まだ展開至難

元來相場の膨落は行き過ぎが生じてこそ其所に反動作用を起し人氣の動搖とともに波瀾曲折を演出するものである、しかるに一月以降の相場の步みを見ると行き過ぎなどといふ程の相場は一つもなく只受渡米の工合に依り大市の往來相場を繼返してゐるに過ぎない、これといふ强材料に積極的に乘出す程の目新しい材料がないのと不景氣の深刻に禍ひされ仕手の氣分が萎縮して大きな事を望むより割安い所を買ひ、割の高い所を賣るといふ風に其間の鞘稼ぎを目的とする者が多い結果、相場は自然ジミとならざるを得ないのである現にこの三期に對する仕手關係に見ても多少を問はず少し利が乘ると手仕舞を急ぎ、若し損になると其玉を長く保持すると云ふ張方で期近物に對する受渡米にしても意

仁川期米本玉表

當限賣方	丸福一〇〇丸ウ七〇〇
	丸一一、六〇〇
同　買方	丸八、五〇〇ス丸一、一〇〇丸大四〇〇カネメ九〇〇
	丸マ一、五〇〇
中限賣方	丸福八〇〇丸ウ五、〇〇〇丸五、二〇〇丸マ七〇〇
同　買方	丸イ一、五〇〇ス丸五八〇〇丸大一〇〇カネメ四、三〇〇
先限賣方	丸福一、八〇〇丸ウ一一〇〇丸三、四〇〇カネメ二〇〇
同　買方	丸イ二、六〇〇丸ス三四〇〇丸大三〇〇丸マ二〇〇

正米

京城 丸キ三等二十五圓八十錢四等二十四圓四十錢地捨玄米上二十四圓二十錢下二十二圓六十錢一等精白二十四圓白米二十五圓九十錢籾上七錢五厘中七錢二厘下七錢一厘
大豆 龍山十四圓三十錢長湍十四圓沿川十四圓鐵原十三圓七十錢

仁川 丸キ角チ勇扱三等二十五圓二十錢並二十四圓九十錢四等二十四圓五十錢不扱三等二十四圓八十錢四等二十四圓四十錢角へ四等二十三圓七十錢籾上物七錢二厘在來種七錢一等白米丸仁印二十五圓精米組合一等白米二十七圓三十錢は荷主の唱へなるも內地筋の買控へに取引は閑散である

大豆 龍山十四圓連鐵長湍文山十三圓九十錢鐵原十三圓五十錢南川新幕白川十三圓四十錢天安十二圓八十錢海州十三圓三十錢なるも銀の暴落による滿洲品の低落に內地より買進まずこの邊ヂリ〳〵安の商狀を呈してゐる

市況（廿八日）

鮮內延べ

	前寄	前止	後寄	後止
◇釜山 五末	[illegible]	[illegible]	[illegible]	[illegible]
六中	[illegible]	[illegible]	[illegible]	[illegible]
六末	[illegible]	[illegible]	[illegible]	[illegible]
七中	[illegible]	[illegible]	[illegible]	[illegible]
◇大邱 五末	[illegible]	[illegible]	[illegible]	[illegible]
六中	[illegible]	[illegible]	[illegible]	[illegible]
六末	[illegible]	[illegible]	[illegible]	[illegible]
七中	[illegible]	[illegible]	[illegible]	[illegible]
◇群山 五末	[illegible]	[illegible]	[illegible]	[illegible]
六中	[illegible]	[illegible]	[illegible]	[illegible]
六末	[illegible]	[illegible]	[illegible]	[illegible]
七中	[illegible]	[illegible]	[illegible]	[illegible]

木浦延べ（廿八日）

	前寄	前止	後寄	後止
五末	—	—	—	—
六中	—	—	—	—
六末	—	[illegible]	[illegible]	[illegible]
七中	—	—	—	—

大阪期米喰合

	賣方	買方	取組高
當限	[illegible]	[illegible]	[illegible]
中限	[illegible]	[illegible]	[illegible]
先限	[illegible]	[illegible]	[illegible]

大阪綿花

	寄付	止め
前場 當限	[illegible]	[illegible]
先限	[illegible]	[illegible]
後場 當限	[illegible]	[illegible]
先限	[illegible]	[illegible]

大阪市中外棉唱

ストリクト・ミドリング	[illegible]	[illegible]
ブローチ	[illegible]	[illegible]
テンゴール	[illegible]	[illegible]

大阪砂糖前後場

	寄付	大引
前場 當限	[illegible]	[illegible]
先限	[illegible]	[illegible]
後場 當限	[illegible]	[illegible]
先限	[illegible]	[illegible]

大阪砂糖現物

日糖（S·T）現物　十九圓九十錢
臺灣中雙　[illegible]

市中米標準値

丸キ四等新米	二五圓四〇
白米卸値（昇）	二〇圓〇〇
仁川一等白米	二七圓〇〇

京城手形交換高（廿八日）
枚數　[illegible]
金額　[illegible]

大連特産相場

大豆 袋入	七二〇		七二三	
バラ	七一〇	七一〇	七一四	
當限	七四一		七四七	
豆粕 現物	一二三〇		一二三五	
當限	一二三五		一二三〇	
先限				
豆油 現物	二〇七五		二〇七五	
當限				
先限				
高粱 現物	六二七〇		六二三〇	
當限	納會			
先限	六二六五		六二三〇	

仁川穀物出入（廿八日）

	移入	移出
籾	（俵）	五六八
同（精）	（俵）	三三六五
同（叺）	（叺）	三八六
玄米	（叺）	一九八五
白米		
大豆	（叺）	五六七
白米	（叺）	三六六五
同二斗入	（叺）	一〇六八
玄米	（叺）	二五五七
大豆	（叺）	一六八五

釜山 各地依然不安定に双方見送り頭上の良好に朝米弗々あるもこの邊安値彌りは賣ぼず戻り待ちの風情にて只だ當日買ひの小口精米筋の原料買ひに氣配も保合ひ慶北發良二十五圓二十錢神力二十四圓七十錢慶南發良二十四圓七十錢神力二十四圓二十錢見當を唱へ一千七百十二叺の商內であつた

群山 籾米依然として閑靜にあり各地の安値小浮動に月末關係もあつて一般に安値嫌ひに見送り

大邱 各地相場の安値小往來の不味に市場人氣一般に機會待ちに傍態し地相延べの不氣乘と共にハキ〳〵せず唯だ精米筋のその日買ひにお茶を濁すに過ぎず相場保合ひの現良二十四圓八十錢神力二十四圓二十錢見當であつた

木浦 本朝は産地より出廻り五百叺の少量なる全部精米筋の手當買付物にして賣物なく市中は値頃には相當買氣あるも賣手控へられに商談出來ず依然無手合せに相場も不申唱への角セ籾扱三等二十五圓二十錢四等二十四圓四十錢見當であつた

仁川府海岸町二丁目　仁川米豆取引所取引員　○桑野健治商店　電話長三九番六三九番

風流奴茶屋

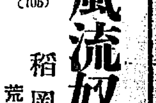

稻岡奴之助　荒川芳三郎畫

（105）

善事の陸へ

生れながらの惡人ではないが、ふとした悧事の迷ひから非の六三といふ放埓者を男に持ち、さまざまのよからぬことを見せられて自分も知らず識らずの中にその朱に交はり、現在血を分けた兄とも氣づかず北兵衞を恋人せうとまでしたお妙ではあるが、父八右衞門が思ひがけもない最後に總身ぞッと寒氣を生じ、忽ち本性の善に歸つてからは人間が變つたやうに優しくなり、それ以來我家に宿つてゐる兄に仕へて朝夕まめ〳〵しく眞實心から誠を盡くすのであつた。

性格の一變したとでもいふべき感心したお妙は、夫の六三に向つても今迄とは大分違つてゐた。心をこめて人の妻たる眞心を見せると同時に、折にふれては、

『なあお前さん、浮き世は廻る小車とかいふて、惡いことをした者にはきつと惡いことが廻つて來るといひます。正直正路に此世を渡つてさへゐれば、それほど安氣なことはござんせぬ。わたしの親父さんが何よりも證據、若い時から腹さん〳〵我まゝをつくし、惡いことも數知れぬほどした報いで、三十何年目で生みの我子と名乘合ふといふ時、怪我とはいひながらあのやうな非業な最後を遂げたではござんせぬか、それを思ふとほんに身にしみ〴〵と恐ろしうなります』

など、法談めいた言をいつて、暗に夫の六三を惡業の淵から善事の陸へと救ひあげやうと努めるのだつた。

六三は何と思ふてか、それを服な顔もせずに聽いてゐるのみでなく、身持も昨日とはすつかり變つて、朝は街とゝもに起きて立働き北兵衞をさながら主人のやうに尊敬するので、父を失ふた淚の中にも一家は睦じく、世は秋であるが此家には春が來たかと思ふばかりの睦かさであつた。

お妙は亡父の四十九日も恙なくつとめ了つた今宵、夕暮頃から出て行つた兄の北兵衞が、更けても容易に歸つて來ぬので、我子に乳をしながら、過ぎ越し方或は行末のこと、兄の身の上、さては自分や我子の上などをいろ〳〵さまざまに思ひやり、何時しか夜半の鐘の音も數へをはつたが、それでもまだ歸つて來ぬ兄の上を案じ

『南東の浪武者であるといふ日陰の身の兄さん、若しや途中で事があつたのでは……？』

そんな取越苦勞で胸がわく〳〵して寢てもゐられず、そつと起き上つて行燈の火を掻き立て、戸外で鳴く虫の音に負けじと、我子の冬の着物の針の運びを急ぐのであつた。

『妹、いま戻つたぞ』

相變らずの大聲で呼び乍ら、迸の戸を手荒く開けて、雪崩く大の體のッそり入つて來た北兵衞、

『おゝ兄さま、あんまり遲いので案じてゐました。和子さまの御首尾は何とぞ？』

お妙は急いで縫物片寄せ、何よりも先づ和子のことを問ふのであつたが、北兵衞はむづかしい顔をして、

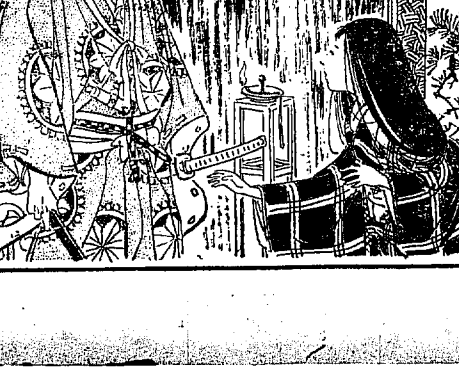

たまゝ一言も答へず、そこに寢てゐる六三と赤兒をジロリと見やつたまゝ、ごろりと身を横たへて大の字なり。

お妙は心も心ならず、ツと其そばに摺り寄つて呼び掛けた。

『兄さま、兄さま』

『たゝうるさい、默つて寢てしまへッ』

北兵衞は妹を叱ると其まゝ、シカと兩眼を閉ぢて今夜といふ今夜の出來事を考へた。

『通日は萬軍不敵と敵にも味方にもうたはれた片岡北兵衞が、今日の此のざまは何たることぢや、所詮武運拙く此身このまゝ朽果てよといふのか、美事臓一文字の往生身中の風を捲るよりも易いが、亡君の最後の御遺言を思へば……ああ死にも死なれぬか』

彼はそうした心の悶々を誰に訴へるところもなかつた。

枕を割つて一夜を落へ明し北兵衞、夜が明けると急に飛びよく起き上つて、せわしく顔を洗ふといきなり兩刀を腰にボツ込み、

『妹、和子の在家は知れた、山岳の御影へ靜かに行くぞ』

京城明治町二丁目　中央婦人科院　院主　衣笠茂　電本二三四〇番

時計完全修理　京城本町一丁目　村木時計店　電話本局一二二二番

忠南名物　リンゴ　カステラ　大田　中田堂

株式（廿八日）

京取短期

銘柄	寄付	大引	高値	安値
京取 前	[illegible]	[illegible]	[illegible]	[illegible]
後	[illegible]	[illegible]	[illegible]	[illegible]
鐘新 前	[illegible]	[illegible]	[illegible]	[illegible]
後	[illegible]	[illegible]	[illegible]	[illegible]
大新 前	[illegible]	[illegible]	[illegible]	[illegible]
後	[illegible]	[illegible]	[illegible]	[illegible]
安取 前	[illegible]	[illegible]	[illegible]	[illegible]
後	[illegible]	[illegible]	[illegible]	[illegible]
東新 前	[illegible]	[illegible]	[illegible]	[illegible]
後	[illegible]	[illegible]	[illegible]	[illegible]

大株短期 / 大株長期 / 東株短期市場 / 安東株式

[illegible]

東京現株

株	蒲鐵	新	東新	鐘新	同新	銀	京十新	新	日石	取	蒲毛
[illegible]											

期米 ◉仁川（廿八日）

	當限	中限	先限
前場 一節	[illegible]	[illegible]	[illegible]
後場	[illegible]	[illegible]	[illegible]
約定高	[illegible]	[illegible]	[illegible]

◇東京前場 / ◇大阪前場 / ◇兵庫 / ◇下關 / ◇桑名

[illegible]

京城日報
朝刊
本紙朝夕共二十頁

三省堂のスポーツ書と極東オリムピック大會

フレー　フレー!!
書店へ!!!
(賣物店頭にあり)

競走と練習 百メートル十五年　谷三三五著　四六版二六八頁　定價一圓二十錢送料八錢
選手として コーチャーとして スポーツライフ十有五年の事々しき經驗をもつ著者が、後進のために、一般ファンの爲に、短距離競走のコツを指導解説した參考書。本書によつて第二第三の名選手の出現を希ふもの獨り著者ばかりであるまい。

スポーツ讀本　フィールド(跳擲)　四六版三三六頁　定價一圓五十錢送料八錢
(走幅跳)南部忠平、(走高跳・三段跳)織田幹雄、(棒高跳)中澤米太郎、(砲丸投)沖田芳夫、(槍投)住吉耕作、(五種十種)森田俊彦　附錄(英語)動用語解　森田俊彦

スポーツ讀本　トラック(競走)　四六版三一二頁　定價一圓五十錢送料八錢
(短距離)森田俊彦、(百米・二百米)谷三三五、相澤巖夫、村上國平、(四百米)納戶德重、(八百米)森田行方、(千五百米・五千米・一萬米)縄田尚門、(障碍競走)三木義雄、(マラソン競走)津田晴一郎、(競走)谷三三五、(競歩)森田俊彦　附錄(英語運動用語解)二四頁　森田俊彦

昭和五年改正 陸上競技規則　全日本陸上競技聯盟編譯　各三六版一〇〇頁　各定價三十錢送料各四錢
昭和五年改正 國際陸上競技規則

日本陸上競技規則解説　全日本陸上競技聯盟編　四六版約一五〇頁　定價六十錢送料六錢

昭和五年改正 運動競技記錄集　廣瀬謙三編　三六版一七〇頁　定價五十錢送料六錢

戰ふまで(女子運動家の第一人者の練習方法を見よ)　人見絹枝著　四六版一八〇頁　定價一圓送料八錢

日本水上競技規則　日本水上競技聯盟編　三六版一八〇頁　定價五十五錢送料六錢

水泳(我國が世界に誇る運動の白眉!―水泳指導書の圭臬―!!)　齋藤巍洋著　四六版約三〇〇頁　定價一圓五十錢送料八錢

競泳(極東大會迫る本番をよむ時は今!!)　和久山修二著　四六版約一五〇頁　定價七十錢送料六錢

漕艇(漕法・用艇・コーチ等原則的方法からプルを説いたボート界の好テキスト)　牧島富造著　四六版一四〇頁　定價一圓卅錢送料八錢

オリンピックより歸りて(第九回オリンピック水泳報告)　日本水上競技聯盟編　四六版約二五〇頁　定價二圓送料八錢

ラグビーの見方　奥村竹之助著　四六版約二〇〇頁　定價八十錢送料八錢

昭和五年增訂版 早慶野球戰史　廣瀬謙三編　四六版二四〇頁　定價一圓送料八錢

最近のスキー術(アールベルグ、スキーテクニック及ストック、テクニック)　小秋元隆邦著　四六版二〇〇頁　定價一圓五十錢送料八錢

株式會社 三省堂
東京神田駿河臺下　振替東京三一五九五番
大阪南區順慶町　振替大阪八一三〇〇番

國産レンズの最高峰
櫻印眼鏡レンズ

東京下谷
櫻印レンズ工業株式會社製

外國品崇拜の時代は過ぎました。櫻印レンズは其のセイコウなる製作の上に技術において外國品に優るとも劣らぬ眞實なる國産優秀レンズとして卓越し眼の健康に留意する方々の御愛用を非常に期待致します。

京城本町三丁目
鷹取眼鏡店
電本二六〇〇番

洋釘・鋼鐵・鉛管・鉛板
土木建築材料
パイプ・衛生工業用附屬品

釜山府幸町二丁目
角野商店
電話長二二三三番

資本金參千萬圓
京城府南大門通二丁目
株式會社 朝鮮殖産銀行
年賦又ハ定期償還ノ方法ニ依ル勸業資金貸出ノ外普通銀行業務ヲ取扱申候
頭取　有賀光豐
電話本局長四〇五〇番
貯金振替京城金口座四〇九番
道金預振替貯金口座特二三三番

支店及派出所
京畿(忠州)、忠北(淸州)、忠南(公州)、全北(全州)、全南(光州)、慶北(大邱)、慶南(晋州)、黃海(海州)、平南(平壤)、平北(新義州)、江原(春川)、咸南(咸興)、咸北(羅南)
[illegible]
右ノ外各道ニ支店及出張所等有之候

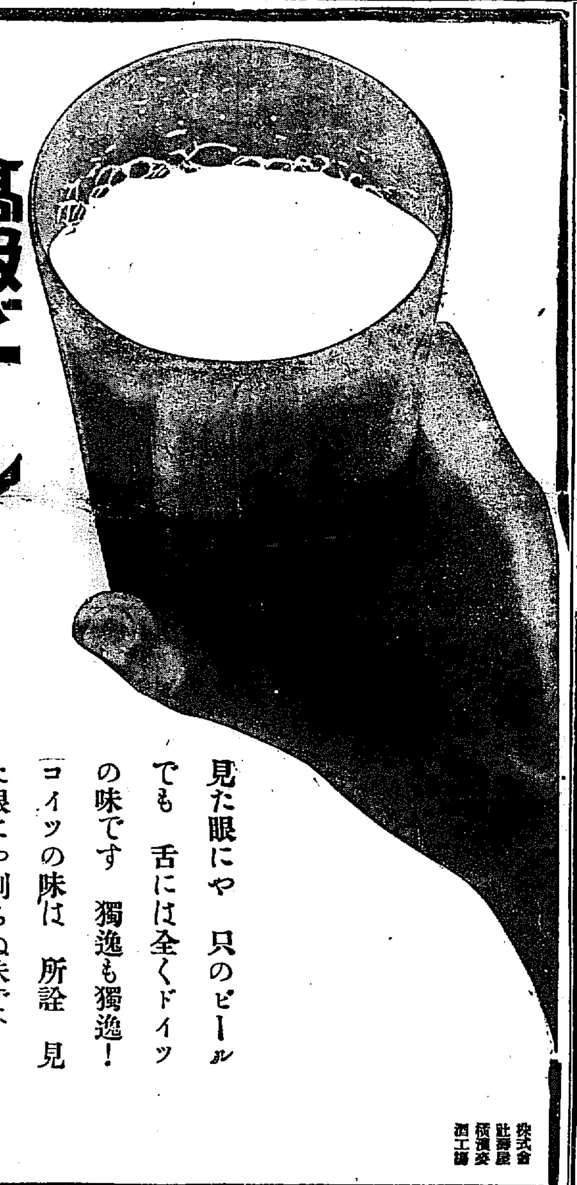

高級ビール 新カスケード

見た眼にゃ　只のビール
でも　舌には全くドイツ
の味です　獨逸も獨逸!
コイツの味は　所詮　見
た眼にゃ判らぬ味です!

株式會社 壽屋 横濱麥酒工場

教授十餘年 (全期間有料ドル'ナン試驗場ニ於ケル熟練ノ紹介)
公認
自動車運轉士養成
絕對責任
月收八十圓、百圓(容易ニ下入學ノ好機無試驗入學許可、宿舍有リ)
規則二錢切手封入申込
京城府岡崎町停留所前
官設朝鮮自動車研究所

模範 全乳
東亞牧場

急告

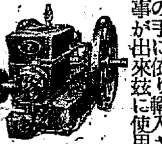

石油 發動機 "Z" セット

1½,2,3,5,6,7½,10,15,20馬力

米國フエヤバンクスモース會社製農工業用Z發動機は株式會社セール商會の手に依り輸入され短期間にして全鮮各地に大多數の販賣を致す事が出來茲に使用者各位に厚く感謝する次第であります
本機は他機に比べ使用簡單、便利、構造堅牢確實なる事は農工業界に熟知されて居る故今更茲に陳べる必要は無いと信じます。此のZ發動機は今日々販路を擴張し從つて弊社は今日技術員を置き適當なる設備の下に使用者各位に無料講習を致します。猶、又道廳、郡廳及各地農會開催の發動機講習會に請求次第技術員を派遣致します

輸入元　株式會社 セール 商會出張所
朝鮮京城府竹添町二丁目七拾五番地
支店　釜山・清津・各地特約店

新しい野球の實戰と見方
最も新しく最も近き… 新刊
本書は第一篇野球技の…
野球界記者中央運動記者 飯田素之助先生新著
四六判上製全一冊 無數寫眞 定價壹圓卅錢 送料八錢

劍道圖解教範
堀田捨次郎著

ポケット劍道教範
小林武藏著

增訂 柔道教範
講道館七段八段 橫山作次郎・大島英助 共著

人間學
白石武二著

發行所 東京神田 一松堂書店

最近 全國各府縣 自動車試驗問題と正しい解答
警視廳並に
自動車運轉手試驗にパスし得た…
一番早く自動車運轉手と成る手引
太郎著

一松堂

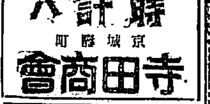

時計ハ
京城鐘路町
寺田商會

京城府黃金町三丁目
大久保眞敏商店

小粒 大粒
仁丹

銀粒は仁丹主劑の外
貴藥朝鮮人蔘及び
ヴィタミンBを配合す

消化不良に卓効ある
銀粒の仁丹

●仁丹は滋強、調整、精神爽快、口腔芳香、保健救急の爲め
氣分惡しき時　口中惡臭の時　音聲を使ふ時
執務勉强の時　疲勞倦怠の時　船車旅行の時
運動散步の時　集合觀劇の時　宴會喫煙の時
食前食後　訪問接客の時　惡疫流行の時
等日常之を「護身藥」として二、三粒絕えず活用あれ

仁丹ハミガキ・仁丹の体温計

資本金五百萬圓
日本共立火災保險株式會社
一、當會社は確實を本旨とし御便利に業務御取扱可申候
一、當會社は損失を公平且つ迅速に支拂可申候
一、電話又は御一報次第社員參上可仕候
取締役會長　原錦吾
專務取締役
本社 東京市京橋區銀座西六丁目三番地五
京城出張所 京城府本町三丁目三九番地(電話本局長一五六六番)
出張所長　三鍋才次郎
鮮內代理店所在地　京城、仁川、水原、淸州、公州、大田、江景、鳥致院、全州、群山、裡里、光州、木浦、麗水、大邱、金泉、浦項、晋州、釜山、馬山、鎭海、統營、平壤、海州、沙里院、平南、鎭南浦、新義州、春川、鐵原、咸興、元山、羅南、淸津、城津、會寧、雄基

法人登記公告
金堤出張所

商業登記公告
井邑支廳

商業登記公告
安州支廳

商業登記公告
春川支廳

商業登記公告
全州地方法院

商業登記公告
廣州出張所

政府出張所

法人登記公告

商業登記公告
横城出張所

商業登記公告
鎭南浦支廳

[illegible]

商業及法人登記公告
春川支廳

[illegible]

京城地方法院

[illegible]

統帥權問題に對して參議官會議は分水嶺
政府は所信斷行を欠かすも
其實會議の成行重視

【東京電話】財部海相と加藤軍令部長の十八日の第三次會見により、軍事參議官會議は一兩日中に召集せられる事となつた模樣であるが、政府では右は全く海軍部內の問題であるため一切の措置を財部海相に一任して居るのみならず、この結果が世論一部の想像するが如き重大事を招來するものとは思はれず、また若しこの結果加藤軍令部長が現在の地位を退くとか將又現役を勇退するとかの如きことゝなるとしても政府としては之がために何等既定方針を變更するものではなく、所信斷行のためには牢乎たる信念と決意を以て飽までも今後の時局收拾に邁進するのみであると表面は依然樂觀を稱へて居るも、**何れにしても政府對軍令部問題はこの軍事參議官會議を分水嶺として黑白が決定されるものとして政府では會議の推移を重視して居る**

軍事參議官會議召集に海相同意す
軍令部長と會見の結果
切拔けの自信がついた結果か

【東京電話】二十八日午前の加藤軍令部長と財部海相の會見において近く軍事參議官會議を開く事に決したが、これまで開催を躊つてゐた海相がこれに同意するに至つたのは、長く參議官會議を開かずに置くことはますく事態の惡化を來す惧れあるのみならず、加藤軍令部長の進退問題についてもこれを海軍の最高意思に問ふ必要あり、若しこれを獨斷專行するときは加藤部長はその決意に從ひ單獨行動に出づることも豫想され、且つ海相としてもこの會議を切拔け得る見込がついたので自分はこれを欲せざるも大勢上から軍事參議官會議を召集することになつたものと見られる

重要視せられる海相の意見陳述

【東京電話】財部海相と加藤軍令部長の第三次會見の結果、近く軍事參議官會議を開催することゝなつた、右會議にて問題となるべきは

一、ロンドン條約回訓案決定に關し海相は統帥權解釋を如何にとつてゐるか

二、今回の如き問題の惹起に鑑み今後かゝる問題の發生せざるやうにすべき處置如何

三、ロンドン條約による國防の缺陷を如何に補充するか

等であるが右に關し海軍の最高意見を決定せんとするにあり、これに對し海相の意見が徵せられるは勿論で、海相の意見陳述は最も重大視されてゐる、しかして海相としては左の如き意見を述べるものと信ぜられる

一、統帥權問題に關しては兵力量は政府と軍部が協議して決すべき原則を海軍大將として認むるも國務大臣として左樣に眾細にも行かぬ事情を述べ、しかしほゞ軍令部の見解に加擔するものとみらる

二、今後軍縮會議ある場合海軍大臣は全權として海外に出張するを絶對避ける

三、財部海相も國防の缺陷を認めるからこれが補充方法を考慮研究して最高意見を決する

右の如きとせば財部海相も軍令部側の意見に近づきつゝあるものと軍部側ではみてゐる

聖上陛下師範學校御成り
附屬小學校授業天覽
静岡行幸御一日

【静岡電話】二十八日靜岡地方裁判所に行幸遊ばされた天皇陛下には所內御巡覽の後、午後三時五十五分師範學校に成らせられ、附屬小學校に於ける授業振りを御覽あり、次で同校運動場に於て一市四郡一萬余名の奉拜を受けさせられ四時四十三分縣立葵文庫に行幸、仔細に天覽の後市商品陳列所に御成り、各種工藝品等を御覽の上五時五十二分行在所に還幸遊ばされた

皇太后陛下學習院行啓

【東京電報】皇太后陛下には二十八日午前九時四十分大宮御所を御出門、青山女子學習院に行啓、御在學の各皇族妃宮に御對顏、有資格者に拜謁仰付られて後、生徒の成績品や演習を御覽、御茶菓を召された後も午後一時十分から幼稚園で幼兒の遊戯や體操を御興深く御覽ぜられ、次いで講堂で午餐會の御前演奏を聽し召され午後三時半御機嫌麗しく御所に還啓遊ばされた

財部海相參內し會議經過を奏上

財部海相は廿六日午前九時五十分參內、同十時天皇陛下に拜謁仰付られ、天機を奉伺したる後、ロンドン海軍々縮會議に就いて委曲伏奏し々御下問に奉答同十一時退出した（寫眞は自邸より參內する財部海相）

軍事參議官會議開催の件御報告
加藤軍令部長、昨日伏見大將宮邸伺候

【東京電報】加藤軍令部長は二十八日午後一時より伏見海軍大將宮邸に伺候、軍事參議官會議開催の件につき御報告申上ぐるところあつた

海相諒解を求む
關係方面を歷訪し
東郷元帥訪問＝伏見大將宮邸伺候

【東京電報】軍事參議官會議がいよく開催される事となり、財部海相は事前に豫め各關係方面の諒解を求め置く必要があるので二十八日午後二時四十分より四時五十分まで東郷元帥を、四時五十分より六時二十分まで伏見大將宮邸に伺候し軍縮會議の內容を更に詳說しかつ參議官會議の開催內容につき諒解を求むるところあつた

義教費增額の認定標準決定
文部省から通牒を發す

【東京電報】文部省では昭和五年度義務教育費國庫負擔額の增加、交付すべき特別町村の認定に關する標準を決定し二十七日夫々地方長官に通牒を發したが右標準內容は三年度の町村稅又は人口三萬以上の町村特別稅、戶數割及び接國稅の各一段平均額を標準としたもので右標準に該當せざる市町村でも財政上特に困難なる理由あれば特別町村として認定され交付金を增額されるものであると

政府代表香港まで若槻全權を出迎ふ
その勞を犒ふため

【東京電報】若槻全權は來月十八日歸朝するが、政府は同氏の勞を犒ふため外務、海軍兩省の中から人選し政府代表として香港まで出迎へる事となつた

海軍側の意嚮は打開策の發見

【東京電報】統帥權問題に對する海軍としての態度を決定するため財部海相の歸京直後に加藤軍令部長は海軍のみの軍事參議官會議を開催されんことを提議したが財部海相は

一、その時期の未だ熟せざる事

一、海軍側軍事參議官には伏見大將宮殿下が在らせられるので部內の意見の別れて居る際は議論の渦中に御引入れ申すは恐懼に堪へぬ

との理由からまづ兩者の諒解に向つて話を進めたが、財部海相對軍令部長間の諒解殆んど絶望に陷り目下停頓狀態にあり、海軍側では種々協議の結果軍事參議官の參集を乞ひ財部海相より軍縮の經過を報告すると共に統帥權問題にも觸れ、ただ海軍側の態度決定との強い意味でなく打開策を發見のため話し合ふ程度の參議官會議を開くことになつた模樣である

愛國婦人會主催
日露戰役戰病死者追悼會

愛國婦人會朝鮮本部主催日露戰役陸海軍戰病死者追悼會は昨廿八日午後三時から南山東本願寺で行はれたが、齋藤總督夫妻、兒玉政務總監夫妻をはじめ軍司令官代理、二十師團長代理、今村內務局長、關水京城府尹夫妻、中樞院參議張憲植氏、大村鐵道局長夫人、渡邊知事夫人、前田朝鮮軍參謀長夫人、向井傷痍軍人同志會長、その他團體としては龍山陸軍將校婦人會龍山支部總代中村敎婦人會、西本願寺婦人會、愛國婦人會會員等四百余名の參拜者堂を埋め追悼會は定刻佛僧の讀經あつて齋藤總督先づ燒香、以下順次燒香して二十六年前護國の鬼と化した戰病死者を追悼するこの會が嚴肅裡に終了したのは午後四時であつた（寫眞は齋藤總督の燒香）

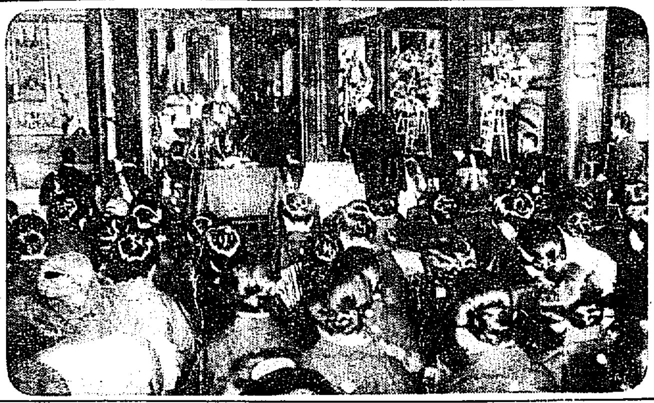

倫敦條約の審査
來月十八日で終る
若槻氏歸朝迄に間に合ふ

【東京電報】ロンドン條約の翻譯文はすでに外務省から法制局に廻附され、外務、海軍の關係官も參集して殆んど連日にわたり翻譯審査を進めてゐるが、條約本文は後一週間位で審査を了し、引續いて附屬文書にとりかゝる筈でこの附屬文書は海軍省內事項が割合され可なり簡潔なもので、審査に相當時日を要するが來月十八日の若槻全權の歸朝までには全部終了の豫定である

麥作實收豫想
六月十日頃發表
千萬石に達せん

今年の麥作實收豫想は六月一日現在で六月十日頃發表の見込みであるが、前年に比すれば今年の作面はドも出てゐる程であるから、前年よりは相當の增收は間違ひなかるべしといはれてゐる、無論今後の天候如何に至大な關係もあることなれど、大體昨年の實收九百卅八萬七千石を突破するは確實と見て或は一千萬石に達せんとも見られてゐる

倫敦條約成立は成功と見てよい
統帥權問題は經過を知らず
從つて何とも云へぬ
川崎卓吉氏釜山で語る

【釜山特電】軍縮會議終了後歐洲各國を視察旅行中であつた川崎法制局長官は、廿八日夜釜山通過歸任の途についたが棧橋にて待受中の記者團に對して左の如く歸來談を試みた

今度の軍縮會議が成功か不成功かと每刀直入的に質問されてもおいそれとは返事は出來ない、殊に政府の立場に立つ自分から輕率に言明は出來ないが、見る人の立場によつて、角度を異にする解釋が出來るといふより外はないだらう、日本において專門家中に反對がある如く英米においても仲々意見が盛んにあるのだから、三國一致して[illegible]崇めない　日米の態度については會議の成立に多大の關係ありとして英米が非常に期待し、また國際的に見ても我國の國情からしても極めてデリケートな立場にあるのだから、やむを得ない點も認めねばなるまい、政府が軍部をオミツトして回訓を發したか、或は輕く見て七割の國防の最後のラインを割つたとかいふことは斷じてあるまいと信じてゐる　若槻全權が請訓を發してより、回訓が全權の手許まで屆く二十日間といふものは、會議の空氣はかなりに面苦しいものであつた、その間政府が回訓を出すまでに軍令部と充分に打合せをしたであらう事は勿論ではないか　海軍の立場としては意見もあらうが、あの場合各方面から考へて飽くまで突つ張つて會議の決裂を辭せぬ態度をとつた方がよかつたか何うかといふ事は考へものである　若槻全權が軍縮條約成立の日に一九三六年以後の我國の立場は何等拘束されるものでなく、自由の立場であると強て聲明したことは、今回の條約の效力が一九三五年で切れた時は、日本のみならず英米ともに約束をうけるものでなく、獨り我國が無効力を聲明した事は一見奇異の感があるけれども、これを法理的に解釋すれば價値はないが、制度的に見れば頗る重要な問題であつて、卽ち今回の會議は特殊艦を中心とする軍縮會議である、と我國は解釋してゐるに反して、米國はワシントン會議にて主力艦六割を協議した延長と解釋し、日本の七割主張は否定しワシントン會議當時の比率をもつてあて嵌めんとするが如き狀態であつて、頗る惱まされた事實がある、この意味よりして若槻全權の聲明は政治的には頗る意味があるものであると共に條約の成立は成功と見て差支へあるまい、軍令部長が辭表を出したさうであるが、統帥權問題と共にその後の經過を知らぬから何ともいへない、今度の旅行で歐洲各國を見て來たが佛國のブリアン氏が運動してゐる歐洲聯邦問題もなかく前途遼遠だと茶を濁した

蔣氏の負傷は事實
其後經過面白からず
北軍飛機の爆彈を左肘に受く

【南京廿八日發電】數日來蔣介石氏の負傷說が傳へられたに對し、國民政府はこれを誣言に過ぎぬと打消してゐたが、徐州で蔣氏と會見、二十六日歸京した何健氏の代表張氏が昵懇者に洩したところによると蔣氏はたしかに負傷してをり、張氏と面會したときは列車內に橫臥したまゝであつたと、右負傷は二十四日北軍飛行機が爆彈を投下した際、左肘に受けたもので事實の一般に知れるを恐れ、單に應急手當を加へたのみであつたところ、その後經過面白からず、劉峙氏の勸めによつて南京から衛生部の劉瑞恒氏等を至急呼び寄せ目下極秘裡に治療中であると

內鮮融和の表象
相互間の結婚殖ゆ
昨年末で六百十五組
去年丈でも四十八組

內鮮融和の最も具體的なものは相互間の結婚であらうか朝鮮內で昭和四年十二月末日現在の內地人と朝鮮人との配偶數を總督府の調査によつて見ると總數六百十五組で內地人で朝鮮婦人を娶つたもの三百十、朝鮮人の內地婦人を娶つたもの二百七十七、朝鮮人で內地人の家に入婿したもの二十七、內地人で朝鮮人の家に入婿したもの一であるこれを道別に見ると流石に京畿道の百十一組が一番多く、次が慶南の七十九組、それから平南の六十八組、全南の六十七組、平北の五十組の順となつてゐる更にこれを職業別に見ると商業および交通業の二百十九組が最も多く公務および自由業の百六十五組これに次ぎ、漁業および製鹽業の六組が一番少ない方である、昭和四年中の結婚數は四十八組で京畿道が十八組で一番多く、內地人で朝鮮婦人を娶つたもの二十一、朝鮮人で內地婦人を娶つたものが同じく二十一、朝鮮人で內地人の家に入婿したのが六となつてゐる相互間の結婚數は大正十四年末に四百四組であつたものが昭和四年末には前記の如く六百十五組となつてをり年々增加するのは喜ぶべき現象である

京城東京を結ぶ內鮮連絡電話
近く工事に着手

內鮮間直通海底電話線は、遞信省において昭和六年度の豫算に約六十萬圓の工事費を計上してその敷設に着手することゝなつた、この設計の內容は嚴原、釜山間に電話用の海底ケーブルを新設して既設の福岡、嚴原間の海底線に連接せしむるもので、これによつて京城大阪間は直接に電話を交換し得るのみでなく、大阪の中繼によつて京城東京間にも電話の連絡をなし得ることとなるのであるがこの京城大阪間の直通連絡電話線の延長は實に八百六十マイルの長距離にわたり、巴里、ベルリン間の國際電話線よりも百十マイルも長く、世界の電話線中にあつても有數なる長距離回線となるのである。なほこの長距離電話回線の通話感度を明瞭ならしむる特別なる設置として、眞空管式電話中繼器を釜山、嚴原、福岡、廣島に設けることゝなつてゐる

行政の經濟化と官業合理化企圖
歲入缺陷補塡に大藏省で試みる

【東京電報】大藏省では二十八日午後濱相以下各政務次官、局長等參集の上、省議を開き、明年度豫算編成方針に關し協議を遂げたが關稅、酒稅、森林收入等は依然成績面白からず、當然起る歲入缺陷を補塡するために明年度豫算編成に當りては行政の經濟化、官業の合理化等に力を注ぐはずでこれが具體的方法について至急研究を進めることゝなつた

英帝陛下の御誕辰祝賀

來る六月三日は英國皇帝ジョージ第五世陛下の御誕辰日に相當するので在京城英國總領事オスワルド・ホワイト氏は同日午前十一時半から一時間在京城英國總領事館において內外官民の祝賀を受ける旨本府外事課から發表された

駐瑞露公使逝く

【モスコー廿七日發電】スエーデン駐劄勞農公使ヴイクトル・コツプ氏は廿七日ベルリンで死去した享年五十歲、因みに氏は日露國交恢復後最初の勞農大使であつた

忠北農業學校名稱變更認可

五月廿六日忠淸北道公立農業學校の名稱を淸州公立農業學校と變更の件認可せられたる旨、總督府告示にて發表せられた

會

鐵道局々友大會　鐵道局々友會運動部では來る六月一日午前九時より龍山局友會運動場に於て第二回全鮮鐵道局々友大會を開催する選手は全鮮各地より百五十名の猛者が出場するので、當日の盛況を期待されてゐる

人

◇小田安馬氏（本府通譯官）アメリカ雜誌記者團見送りのため釜山に出張中の處廿八日夜歸城

◇中山秀一氏（中山洋紙店主）櫛井に歸省中の處廿八日夜歸城

太平漫語

米國上院の海軍委員會でさかんにロンドン海軍條約に對する反對意見が飛び出してゐる▲しかもその反對意見たるや、日本の議會のやうな生温い法律論や揚足取りの議論ではなく、頭から條約に反對して殊に對日本協定を眞向から非難してゐるのだから、勢ひもよく、反對論としての趣旨も徹底してゐる▲或るものは、ロンドン會議に米國が日本に讓歩したのは言語同斷の不始末と斷じ▲或るものは日米の比率は日米戰爭の際、米の勝利を疑はしめるやうな條約だといひ▲また或るものは日本の海軍力に對して米國は東洋における利益保護の能力が疑はれるともいつてゐる▲米上院には由來血の氣の多い連中が揃つてゐることはかねて聞き及んではゐるが、これほどまでにロンドン條約に不平を持つてゐるとは思はなかつた▲またこの條約で日本がそれほどまでに米上院からうらまれてゐるとは思はなかつた▲日本ではロンドン條約に一番不滿なのは日本で、一番滿足なのが、米國であつたとばかり思つてゐた▲しかも、日本は內輪ではごたくいつてはゐるが、外に向つてはこの大不平をヂッと辛抱して、その辛抱力もまた米國が一番よく買つてゐて呉れるものとばかり思つてゐた▲ところが、一番滿足なはずの米國から、一番不平の日本がうらまれねばならぬのだから怪訝な話である▲米上院の不平と憤慨がほんとうなら、日本から何も慌てゝ軍縮條約に不平をこぼす必要はなかつた。內輪揉めも愚かな話だ▲お互に與國と不平とこぼし合ふのが國際條約の常といふことだが、世界中の不平を引受けてゐるやうな米上院の大不平から見れば、日本一部の不平位は我慢してされないほどのものではなかつた——

◇經濟◇
鴻基炭が朝鮮無煙の脅威

朝鮮無煙炭が內地市場において佛領印度支那の鴻基炭（ホンゲー炭）の爲に脅威を加へつゝあるので、恐慌を呈し、關稅保護によつて安定を圖らんとする運動さへ起りそうになつて來たが、鴻基炭の特色は左の如くである

一、鑛區が海岸に沿ひ積出港に接近せること

二、炭層が水平線以上に多く出水の憂なく且つ採掘機械を要せざること

三、炭質頗る良好で灰分少く硫黃分も少い朝鮮無煙炭の粉狀なるに反し塊狀を呈せること

價格の如きも朝鮮無煙炭が積出港たる大同江の保山積込にて約九圓見當なるに對し鴻基炭は川崎陸揚九圓で、朝鮮へも八圓九十錢で荷卸しをなすとまで揚言せる狀態である、內地における兩者の輸移入額を比較するとに左の如くである

（單位千トン）

年次	朝鮮無煙炭	佛印鴻基炭
大正十三年	[illegible]	[illegible]
同十四年	[illegible]	[illegible]
昭和元年	[illegible]	[illegible]
同二年	[illegible]	[illegible]
同三年	[illegible]	[illegible]
同四年	[illegible]	[illegible]

「備考」括弧內は海軍供給用を含んだもの

もとより朝鮮無煙炭も年々移出を增加したが、鴻基炭の比でなく、かつ內地移入は lang 保留政策を續け漸く大正十二年移出を解禁したもので立遲れの感もある、ただ將來無煙炭の開發を鴻基炭にて妨げらるゝは確實らしく關稅によりて內地政府の保護を仰ぐも一案であるが、無煙炭は只價氧化學工業、家庭動力用及發動用の原料に過ぎずしかも內地の關稅を要望するのだから果して大藏省が耳を傾けるかは疑問で總督府も目下のところ只拓務省に希望を傳ふる位のことで必ずしも積極的運動に出でる譯でもない、一面生產原價の低減、鮮內の供給增進、特殊の需要等によりて市場を開拓することも必要で大阪に需要多き事は朝鮮無煙炭が大部分を占め移出量十八萬噸中、大半十萬噸は大阪に消化され、無煙炭は主として東京の六割き炭に利用されつゝある狀態で、將來の消長は注目に値すべきだ、鴻基炭が朝鮮無煙炭の脅威なるに論なく當業者間には善後策に腐心してゐる

◇株式◇
大株短期引跡

大新 四十七圓七〇（十錢安）
鐘新 六十七圓二〇（不變）
日産 二十一圓〇〇（不變）
東新 九十二圓四十（廿錢安）

◇期米◇
各地期米後場止

下關 二六二二▲桑名十一番二五九九▲名古屋二六七七▲十二番二五九八▲熊本二五二三▲金澤二四五九

大阪最終氣配十七錢（二錢安）

群山廻米報（廿八日）

節 便 玄米 二、六六〇叺
石車便 玄米 一九二七叺
牛眞便 玄米 八六六叺
合計 一九七八〇叺

◇海外砂糖市場
キューバ粗糖 一ポンド八分三
ジャワ糖 九ギルダ四分三
五、六月限 同
倫敦糖 同 八志丁度

運轉手養成
最新の設備による
活動寫眞應用敎育
●敎育親切 ●設備完全 ●實地練習本位 ●學費低廉 ●免許證を得る迄 ●卒業にあらず ●卒業後就職紹介 日下多數就職口有 ●運轉手には不景氣と就職難なし ●學則要郵券二錢
滿洲唯一職業學校
新フォード練習開始
六月一日開始 晝間部 夜間部 (短期卒業)
大連北大山通（電二〇六一）日支自動車研究所

本店 京城府南大門通一丁目十四番地 電話光化門長七六〇番 振替口座京城二一〇六番
株式會社 漢城銀行
取締役會長 白完爀
專務取締役 堤永市
支店 南大門、東大門、西大門、本町 水原、大田、大邱、釜山 開城、平壤、平壤大和町

債券高價買入
▲共有組合債券十倍法▼
△債券公債賣買及低利金融
△詳細營業案內相場表送呈
●債券説明一冊五錢、番號薪聞一部二錢
●金山府富平町二丁目六〇
債券問屋 岩崎商店債券部
電話二五一番・振替金山一六八七番

宮內省御用達 菊正宗
京城 前田商店
釜山 本嘉納釜山支店

府立 仁川病院 電話 一〇二・一六番
內科 小兒科 外科 産婦人科
院長醫學博士 岩井勝三郎
副院長醫學士 西野入眞澄

ロシヤ飾
安東縣市場通 大山堂

山口銀行 京城支店

社説

日米國交の轉機 移民法修正案

米國下院移民委員長ジョンソン氏は去る廿三日本人に比例入國率を適用せんとする移民法修正案を來るべき議會に提出するの意志あることを正式發表したが之は日米國交に一轉機を劃するに至るべき好計畫たるは言ふまでもない。ジョンソン氏の掲げたる修正案そのものは實質的においてゞなく、寧ろ精神的において多大の效果を奏するであらうと思はれる、千九百二十四年の排日移民法によつて面目玉を踏み潰され、爾來六年間、片務的忍耐を強ひられて來た日本人が、今におよんで一本の『實を結ばざる花』を與へられて狂喜するが如きは偏りに淺薄だといふ見方もあるかも知れないが、われ等は遺憾ながら、米國が觸れる國際的行儀を認め、之を訂正せんとする處に、新らしき時勢の動きがあると思ふ、而して日米兩國の諒解と親善との好ましき萠芽がそこから發育するであらう事に、大なる期待を持たざるを得ない『ジョンソン氏の右の計畫は、ロンドン軍縮會議における日本の讓歩に對する代償を意味する』などといふ觀察もあるやうだが、それは認し事實の眞相に觸れたものではないであらう、何となれば、軍縮會議の成果に對しては米國においても、日本と同じく、若しくは日本以上に強力なる反對論が唱へられて居るからだ、われ等は寧く立憲的觀察を下すとなく極めて單純に、米國の國民的反省が、ジョンソン氏の口を通して現はれたものであると觀察して卸かうと思ふ、米國人は割合に快活にして率直なる國民である、彼等は過去六年の間に『本當の日本』を或る程度まで諒解し、諒解する毎に、恰も鍍金の皮をむくが如くその誤れる對日國際感を自ら剝ぎ取つて他の有色人種と同等に日本人を取扱ふの非を悟るに至つた、即ち、ジョンソン氏の修正案は對日諒解の反映であると解釋するのが穩當ではなからうか、われ等が、ジョンソン案を歡迎するのは、此の對日諒解が、各方面に多大の好影響を生ずべきを期待するからである。

◇

米國の上下兩院は大體においてジョンソン氏と意見を同じうするやうである、從つて議會に提出さるゝ曉には少數の反對を一蹴して必ず成立するであらうと考へられるが、此の修正案の成立によつて直接日本は實質的の利益を受ける譯では決してなく、移民入國數は從前に比し減ずるも増すとはない比例において正に『實を結ばざる花』に過ぎなく、右の修正案が單に比例入國率を適用せんとするに止まり、排日法の根源たる歸化權問題に觸れて居ない點など、蹂躪播揮に堪へない感もあらうが、米國には米國特有の內部的事情もある日本としては米國の內政にまで立入る譯には行かない、眞の平等に達するまでには、今後幾多の曲折を經ざるべからざるは勿論であるが、兎も角米國が自發的にその過失を訂正せんとする意向を示したのは日米國交の將來に一大光明を與ふるものと言はねばならぬ。

◇

カリフオルニヤ州排日の同調である同州聯合移民問題委員會理事マクレチー氏は、ジョンソン氏の修正案に對して強硬なる反對意見を發表したが、米國內に此種の執拗なる排日意見が蟠踞して居るとは掩ひ難き事實である、その原因は主として經濟的理由と日本に對する無理解とにある、米國における內部的經濟理由はいたし方もないとして日本に對する無理解は、今後益々民衆外交を發展せしむることによつて之を一掃するより外に道はないであらう、日本が六年間忍辱的待遇から、脫出せんとするに至つたのは大部分民衆外交の力である、同時に、われ等は在米日本人に對しても、一層その態度を愼重にせんことを希望せざるを得ぬ、在米日本人は本國に送金するものと、送金せらるゝものとの二階級に分れ、而して本國において尊重さるゝ送金階級が米國人の反感を受くるの傾向あるはわれ等の最も遺憾とするところ、如何に米國獨自の經濟的理由が存するにせよ、この不快の事實は相互の接觸と理解とにより或る程度まで改善し得ること疑ひを容れない、日米の親善は世界平和の安全瓣だ、われ等はこの意味からジョンソン氏の修正意見に全幅の賛意と敬意とを表するものである

農業技術官會議の議題 (一)

廿六日より一週間 本府で引續き開會

指示事項(一)

一、小作慣行調査に關する件

本年五月より一年二ヶ月の期間をもつて實施する小作慣行調査は小作問題の根本的對策の樹立および小作紛議の解決等に關し基礎的資料を蒐集するにあるを以て正確、周密を期せざるべからず然るに本調査は有形具象の事項を對象とする他の調査と異り無形抽象の調査事項多きが故に調査者の注意および努力にして缺くる所あらんか調査は動もすれば正鵠を失するに至り本調査施行の趣旨を沒却するに至るべきを以て各位は常に指導監督に意を用ひ以て調査の完璧を期せらるべし

二、農會の監督に關する件

農會の指導監督に關しては道知事會議その他の機會において數次指示又は通牒する所あり各位の努力に依り漸次堅實なる發達を遂げつつありといへど未だ同道協の既少からず特に左記各項に就いてはそれぐ\留意の上適切なる指導監督を加へらるべし

(一)會費の徵收　昨年度における會費の徵收成績を見るに納期までの未納額實收成績及地租割を合せ平均五割四分の高率を示せり如斯は事業遂行上支障あるのみならず延ては農會財政の基礎を危くする虞なきにあらざるを以て爾後會費徵收ついには充分督勵を加ふること

(二)役員の報酬　從來道農會において官吏たる役員に對し手當慰勞金等の名義を以て報酬を支給する向ありたるも本年度より辭任、解任又は死亡の場合の外何等の名義を以てするもこれを給せざることに決定せるを以て將來郡農會に對しても可成この方針に順應せしむる樣指導すること

(三)事業の適否勘案　農會の經費は概して小なるを以て施設多岐に亘り或は事業の效果未だ適確ならざるに先だち他の事業を企畫するが如きはその實效を收むること至難なり然るに從來の實績を徵するに動もすればその弊に陥れる感なきに非ざるを以て將來豫算編成に當りては事業の適否を勘案し有効適切なるものを選び實施せしむること

三、水稻優良品種の種子更新に關する件

水稻優良品種の種子更新の成績は頗る顯著にして今や將に第三期計畫の實行に入らんとす、然れども將來留意すべき點多々あり、特に更新年限の短縮を圖ること、採種畓栽培の多收本位に流るゝの弊を矯むること、農家に對して種籾の保管を一層確實ならしむる方法を講ずること、および地主採種畓と第二次採種畓の連絡を密接にし兩者相まつて效果を擧ぐるに努むること等に關し地方の實情に應じ一段の注意を拂はるべし

四、穀物檢査に關する件

近時內地市場において重量の大なる玄米を歡迎する結果動もすれば肌擦の少き粗擂機を使用し乾燥不十分なる原料を用ひ調製するもの少からず斯の如き乾燥不良の玄米は長期貯藏に堪へず輙々變質せらるゝ間において變質し折角贏ち得たる聲價を一朝にして失墜するの虞あるを以て檢査の實施に當りて重量の大、外觀の美に捉はるゝことなく乾燥品質の鑑定を嚴にし以て檢査の正鵠とその嚴正とを期せらるべし

五、棉作の種子に關する件

棉作獎勵方針に關しては曩に計畫の一部を變更し今後作付反別の擴張に對しては積極的獎勵を見合せ専ら集約栽培の獎勵により反當收量の增加を圖り以て棉作の健全なる發達を期せるも其後の狀況を調査するに作付反別は著しく減少し昭和四年度の如きは計劃段別の昭和二年に比し實に一萬九千町步の減少を示せり斯の如き棉作狀態は本旨に反し甚だ遺憾とするところにしてその原因種々あるべしといへど新方針に依り新規擴張に對する種子代補助を中止せることもまたその主因の一と認めらるゝを以て自今自家用採種に對し特に獎勵を加ふると共に從來自家用種子中には甚だしき不良品を認むるを以てその選出に就き充分なる指導を行ひ以て優良種子の配給に遺憾なき樣一層の奮勵を加へらるべし

六、叺の生產指導に關する件

叺の生產は今や全鮮に普及し殆ど用叺は既に鮮內の需要を充たして餘りある盛況を呈したるを以て昭和三年以降肥料叺の生產を獎勵しつつあるがその成績頗る顯著なるものありしかして本年の生產は優に設定數量を超過する見込にして農家經濟を緩和すること甚大なり然れ共これが生產の狀況を調査するに四月末までの肥料叺合格品二百八十七萬枚に對し不合格品は二百四十八萬枚にして卽ち總生產に對し四割六分に達するの狀況なり。かくの如きは肥料叺に對する經驗に乏しきに基因すべしと認めらるゝも指導の徹底を缺きたるの嫌少なしとせざるべし、しかして肥料叺の需要は今後內地肥料製造會社に向つて販路を開拓せらるゝに至らば更に著しく增加すべきを以て此の際一層指導の徹底を圖り製品の向上統一と生產費の低落に努めらるべし

七、肥料共同購入獎勵に關する件

今期道農會若は郡農會の斡旋に依り共同購入せる化學肥料はその價格特に低廉にしてその品位亦良好なるの實績に鑑み將來一般農業者をして右共同購入に參加せしむる樣努むると共に之が實行に際しては肥料の買賞、運賃諸掛、取引事務等を精査し一肥料成分當單價の割安なるものを選ぶことに留意せらるべし

職業紹介所の失業救濟成績

中央職業紹介所の調査

失業問題が漸くやかましくなつて來たと共に失業救濟の一機關として重要視されて來た職業紹介所の充實改善については政府も苦心を重ね、內務省社會局內の中央職業紹介事務局では昭和四年以降の紹介取扱成績を調査したが、右調査によれば紹介所を通じての日傭勞働者の就職紹介率は毎月八十五パーセントを超ゆ相當の成績を擧げてゐるが、一般勞働者の紹介成績に至つては求職者一ヶ年の總數八十八萬二千五百名に對し就職者は僅に二十六萬四千名で、その割合は三十パーセントで、これを各月について見れば三十パーセントにさへ達せぬ場合が多い。これは從來紹介所が如何に利用さるゝ所少なかつたかを示すもので、同事務局でもこの貧弱な事實を基示して世間に向つて折柄の求人開拓週間に一層の馬力をかけることとなつた

◇

右調査によれば

▲全國における無料職業紹介所數は（本年五月十五日現在）

一、公立　三二一

　內　市立　二四四
　　　町立　七二
　　　村立　一四
　　　組合立　一

一、私立　三九

　內　法人　二三
　　　その他　一六

計　三七〇

▲昭和四年以降一般職業紹介取扱成績（但し男女合計、單位百名未滿は四捨五入）

	求人數	求職者數	就職者數	求職者數に對する就職者數の割合
四年一月	[illegible]	[illegible]	[illegible]	[illegible]
二月	[illegible]	[illegible]	[illegible]	[illegible]
三月	[illegible]	[illegible]	[illegible]	[illegible]
四月	[illegible]	[illegible]	[illegible]	[illegible]
五月	[illegible]	[illegible]	[illegible]	[illegible]
六月	[illegible]	[illegible]	[illegible]	[illegible]
七月	[illegible]	[illegible]	[illegible]	[illegible]
八月	[illegible]	[illegible]	[illegible]	[illegible]
九月	[illegible]	[illegible]	[illegible]	[illegible]
十月	[illegible]	[illegible]	[illegible]	[illegible]
十一月	[illegible]	[illegible]	[illegible]	[illegible]
十二月	[illegible]	[illegible]	[illegible]	[illegible]
計	七、三〇五	八、八二五	二、六四七	三〇
五年一月	[illegible]	[illegible]	[illegible]	[illegible]
二月	[illegible]	[illegible]	[illegible]	[illegible]
三月	[illegible]	[illegible]	[illegible]	[illegible]

△同前日傭勞働取扱成績

	求人數	求職者數	就職者數	求職者數に對する就職者數の割合
四年一月	[illegible]	[illegible]	[illegible]	[illegible]
二月	[illegible]	[illegible]	[illegible]	[illegible]
三月	[illegible]	[illegible]	[illegible]	[illegible]
四月	[illegible]	[illegible]	[illegible]	[illegible]
五月	[illegible]	[illegible]	[illegible]	[illegible]
六月	[illegible]	[illegible]	[illegible]	[illegible]
七月	[illegible]	[illegible]	[illegible]	[illegible]
八月	[illegible]	[illegible]	[illegible]	[illegible]
九月	[illegible]	[illegible]	[illegible]	[illegible]
十月	[illegible]	[illegible]	[illegible]	[illegible]
十一月	[illegible]	[illegible]	[illegible]	[illegible]
十二月	[illegible]	[illegible]	[illegible]	[illegible]
計	[illegible]	[illegible]	[illegible]	[illegible]
五年一月	[illegible]	[illegible]	[illegible]	[illegible]
二月	[illegible]	[illegible]	[illegible]	[illegible]
三月	[illegible]	[illegible]	[illegible]	[illegible]

因みに最近の營利職業紹介所の實績については目下調査中であるが全國における紹介所總數は約三千五百あり、その取扱件數は毎月平均卅件におよび、東京、大阪等においては百件を超ゆるもの數ヶ所を數へる狀態にて、この種紹介所の改善充實は公營紹介所と相まつて失業救濟上期待すべき效果をもたらすものとして、內務當局でも近くその方策を定むることになつてゐる

紅蔘白蔘 輸移出狀況

最近調査の人蔘輸移出入統計によると三月中鮮外へ輸出された人蔘は紅蔘千六百三十四斤價格十萬七千三百圓白蔘八千四百九十七斤四萬六千六百圓であるがこの內仁川および釜山稅關扱は紅蔘はなく白蔘のみで數量七千百三十余斤價格三萬三千三百圓その他は小包郵便によるもので海峽殖民地行四萬六千三百圓シャム行三萬四百圓內地及支那行二萬九千三百圓、關東州印度八千八百圓ホンコン行五千圓等を主なるものとす

然して一月以降累計は三萬五千百七十斤の百五萬四千七百圓で前年同期累計に比し價格のやゝ減少したるは白蔘の輸移出多額なりし爲めである、

次に當月中鮮內へ輸入されたものは支那より白蔘百三十一斤價格七百圓で前年同月に比し僅に九分に當たり又一月以降の累計額も約二割に過ぎない輸入減少である。

失業救濟

私鐵補助問題

帝國議會速記錄から

（一）▽―衆議院豫算分科會

兒玉右二氏　（前略）大阪の失業救濟について地下鐵等の御計畫があつたやうでありますが、地下鐵道に對する工事費人の殆ど九分通り朝鮮人を使つて居る、かういふことではもう此前從にかて既に勞働問題の意義が失業救濟にも何にもならぬ、それを政府はどういふ風に御考へになりますか

吉田社會局長官　朝鮮人の問題については政府も重要問題として考慮致して居るのであります、詳細調査ねでもございますが、御協議の方の多い所では……

兒玉委員　私は朝鮮人を吾々の兄弟のやうに思つて居るけれども、日本國土の失業者の救濟是も重要な問題である、私は政府朝鮮人を忌避しようといふのではないのであります、日本の國內における失業者の對策と同じく、自から失業朝鮮人には朝鮮に救濟案があると思ふ、是れは拓務大臣にも聞かうと思ふが併し何か多少政治上において道德的に考慮する點があれば今聞かなくても宜しい

安達內務大臣　朝鮮の失業者も相當多くあると考へますから、それも今御話の通り內地人同樣に考へて居ります、失業朝鮮人にも失業者をなくするやうな方針に致して居ります、朝鮮人の勞働者が多いことは、朝鮮人は御承知の通り大阪邊に澤山參つて居りますからその結果でありますが、それから朝鮮の人はなるべく朝鮮でその事業に從事するやうにしたいといふ方針で朝鮮の方に事業を起しまして、なるべく朝鮮の方で勞働の仕事が多くあるやうに計畫を樹てたいといふ考へで居ります、それぐ\拓務省の方にも相當の計畫があると思ひます

兒玉委員　始終私は遺憾に思ふのは失業問題といふことになると英吉利や佛蘭西、獨逸邊りの失業に對する定義に日本で當嵌められるやうな方式を執られて居る、今の家內の失業者とか或は學生の失業だとかといふやうな重大な思想問題にも關係するやうなことでも多く外國の統計年鑑に依れる失業と同一に見られるやうな方針を執られるのでありますが、私は日本の國情は自から異つて居るから政治の全題に通ずる失業行政の上から失業問題は取扱はなければならぬと思ふ、これは議論でありますが、內務大臣はどういふ風に御考へになりますか

安達內務大臣　失業問題の根本策としては失業整理から度々申上げましたやうに產業振興に全力を傾注しなければなりませぬ、その方に全力を盡しまして、なほ失業防止的救濟を要する事業につきましては、出來るだけの努力を致したい、斯ういふことで失業防止の方の內務省の方でなく、農林省、商工省の方の事業、救濟を要することは內務省でありますが、その救濟のことも撲滅に關係がありますし、それから又色々他の方面から要求もありますけれども、是は非常に擴張を逐大ならしむることは御承知の通りでありますから　その度は　矢張失業問題は重大であるけれども、英吉利なり獨逸なりのやうに數億の金を投ずるといふことにならないやうにしたいと思ふ、是は一方に失業者に十二分の同情を寄せると同時に、冷靜なる考を以て私は當面の問題に善處して行かなければならぬ、斯ういふ考へから割出して諸般の施設經營を爲すべきものと思つて居ります（中略）

金剛山 (5)

前田寛

著名の探勝者と其の發表（四）

武陵翁の頌は、たとへ以前に外人の發表はあつたとしても、それが英文であつただけ、內地人には金剛山も朝鮮の第一勝として知られてゐたに過ぎぬの感があつたその時代に新聞記者、畫家、寫眞師等十名に近い人を伴ひ、海路長箭から探勝を企て、成功した事は翁の爲、又金剛山の爲に喜びにたへぬ。又翁の曰く。

『……京元鐵道全通し、金剛山中交通の便開くるに到らば、忽ち遊覽の客群集し來り、金剛山の名稱世界に喧傳せらるべきは期して待つべし、余、この金剛山に先鞭を著くるは聊か誇りとするところなり云々』

と言つてゐるのである。翁の先見の明！あの京元線すらも開通せぬ明治時代にして、すでに金剛山の世界的名山たるを觀破せる武陵翁は、確に金剛山のよき理解者であり、功勞者である。そして眞に第一に寫眞に人をして海外迄も紹介した翁の功は、誠に深謝すべきものがあるであらう、余は大いに翁の功を稱へたい。

次にこれは方面のかはつた金剛山宣傳の功勞者に京城の老舗龜屋を擧げねばならぬ。この店は洋雜貨洋器具等を取扱つてゐる外多く金剛山の特產松の實を各種菓子類に加味して煎餅、飴等の類にも悉く金剛の名を附し近年開いた現代的喫茶店に『金剛山』と名づけて、多くの客を吸收してゐる。該店舗が金剛山宣傳に力めてすでに一昔を經過したが僅にこの本町龜屋の功を見遁してはならぬ。

今一つこれに附け加へて置きたい人は大正八年『朝鮮の五十日』なる書を刊行した、當時の東京高等商業の學生、間野暢籌氏である。氏は大正七年夏滿洲朝鮮にかけて九十日余の旅行を試み、當時尙交通不便であつて今日程宣傳もゆき渡つてゐなかつた金剛山を探勝したのである。そして氏の遊文はその著書の可成の頁を金剛山の記事で埋めてゐる。氏は實に金剛山のかくれたる知己である。尙東北地方に金剛山を紹介した第一番目の功勞者と稱していゝ譯である。といふのは、氏は、東北の一新聞に連載した記事を、そのまゝ單行本として刊行したからである。氏はかういふ意味の事を言つてゐる。

『事のやうに金剛山の勝景が東洋一か世界一かは知らぬ。大きな旅をした事のない自分はたゞそういふの外はないが、兎角、金剛山の怪奇と雄大と神祕とは永久に自分の心を捕へてしまつた』

と。今や武陵翁の言の樣に京元線はおろか金剛山電氣鐵道もこゝ一二ヶ年の內には長安寺迄開通すべく、東海岸線も安邊歙谷間八哩余の開通を見こゝ二三年後には完全に温井里のほとりに國際停車場の設置を見るべく今後幾許ならずして猫も杓子も金剛山探勝に市をなすであらう。行け。そして人外の仙境とは金剛山の爲に作られた言葉である事を發見せよ。我々はその靈感、その霊觸、神意の果して那邊にあるかを唯々恐るゝのみである。

加奈陀廻遊觀察團計畫

加奈陀太平洋汽船會社は初めての試みとして邦人加奈陀、米國布哇遊覽視察團計畫發表後現時經濟界不況の折柄にも拘らず昔でなき世界一周の少額、旅程の變化および世界に誇る該社太平洋の大會社たるの宣傳と故に多數の申込みすでに數十名に達し期日までには相當り得る事と信じ、殊に加奈陀太平洋汽船會社における本計畫が邦人間に組織せられ其のコースは未だ嘗て他の觀光團にて試みざりしカナダ主要都市を橫斷し東部より米國に入り歸路は最新造船エムプレス・オブ・ジャパン號（二萬七千五百噸）（去る十一日試運轉の結果、二十三ノット）に試乘するとは無上の快事として行程は勿論船內における邦人船客に對しては最大努力を講じてあると

妻の要求

◇…どんなに仲のよい夫婦といつたところで浮世の悲さ、良人のやうに何事にもアケスケと言ふことは一寸出來ないものである。

◇…金錢問題とか交際關係とかいつた事柄ならば左程でないが、互の秘密とか、その他もつと突き込んだ事柄になると、妻の立場ではどうしても口を切れないで、果ては泣き寢入りといふことになる。

◇…ところがかうした泣き寢入りのうちに、すでに次の夫婦喧嘩が孕むといつた場合が多いので、これでは夫婦仲が圓滿に行く道理はない。

◇…夫婦關係のやうな微妙な間柄では、寧ろお互が十二分に意を盡し合ふ方が却つて理解を深め、愛を增すことが出來るのである。

◇…ところが、さて實際の場合になると言ひ度いことの半分も言へないのが世の常である。妻の眞の要求とは、かやうに良人に面と向つて言ひ得ない點を指して言ふのであるが、

◇…今度婦人倶樂部六月號の『夫婦愛座談會』の中で、名士名流婦人達がその事に就てデリケートな議論を大いに闘はせてゐる。なほ、その中には、良人の要求や夫婦生活の倦怠問題等々も論ぜられてをり、夫婦愛をいよ／＼濃やかにする秘訣ともいふべき近頃讀み應へのある記事である。

一人一信

侯爵　小村欣一

『露米三部曲』（大日本雄辯會講談社發行）は、三偉人の言行を資料として人間が如何に局に處すべきかを教へる。殊に現代唯一の頭山滿翁の底力强きしかも簡單な談話だ。得意の人も失意の人も、公生活にも私生活にもこそ缺くことを得ざる米の飯だ。要するに意義深遠しかも直ちに日常生活に活用し得る人世の根本義を平易に興味深く語る一大經典である。

◇

東邦電力社長　松永安左衞門

谷氏の『默六雜話』（大日本雄辯會講談社發行）は、實驗から來た町人學であると共に、興谷において哲理を論ずる偉人の教へである。

私は之を讀んで故福澤桃介氏の財界人物觀と併立して面白き近來の讀物と感じた。

皮膚泌尿花柳病
醫學博士　渡邊晋
京城黃金町入口　日本生命裏
診察　十二時半マデ及ビ夕刻

東萊溫泉場
東萊館
電話長二八番
新館落成　溫泉御旅館　清楚閑靜
●內湯設備完備

御願
一、正確な眼鏡を掛けて正確な視力の持主と成り從つて眼と腦と神經を永久に保護して下さい。
一、正確な眼鏡は設備の完備して居る大學堂眼鏡店に御下命の程偏に希上ます。
一、非適度の眼鏡、不完全な眼鏡を掛けては眼と腦の神經を痛めます。
赤十字病院　鐵道病院　京城醫專病院　江頭眼科　金井眼科　御指定
京城府本町二丁目　大學堂眼鏡店　電話本局二三七七番　振替京城一二二九番
本店　大阪市南區心齋橋南詰西
地方御得意様にはカタログにて御下命を頂いて居ります。眼鏡の名を騙る奸商に惑はされぬ樣御注意御願申上ます。新刊カタログ呈（要郵券二錢）

資本金　壹億伍千萬圓
株式會社　安田銀行　京城支店
京城府本町二丁目

眼科專門
金井眼科醫院
京城若草町（總督府通り新道路中程）若草町電本一五五六
●入院隨意　●日曜祭日診察午前中

痔
手術に勝る迅速に治癒の目的を達する最新劑
ヘルミチン

母乳に代る粉ミルク
キノミール
キノミールは搾り立ての純良牛乳に砂糖を加へ日本人の母乳と同じ榮養價にしこれを其の生で低溫無菌的に操作乾燥せしめた代表的國產粉乳でありますから日本の赤チャンにはまづこれ以上の母乳代用品は無い筈です。
見本進呈
株式會社　和光堂

上品で美しい
クラブ刷白粉
國產愛用

生地の美を增す
クラブ洗粉

自然に美しくなる美身フードは
カテイフード
カテイフードは皮膚に營養を與へ自然の化粧美を增す最良の美身料であります
尙ほその上にアレ日ヤケ止めとして最も効果のある
カテイフードの優良な品質はクラブ本店の技師が獨創したものであります

京城通信　三坂御殿の半日

京城　一記者

監督正米市場組合常務貝山好美氏、同米穀代行會社常務吳培鉉氏來鮮したるによりその米穀商たるの因縁にて齋藤久太郎氏を主座として午餐を饗するの席に列した。場所は三坂通りなる齋藤邸である。齋藤邸は俗稱三坂御殿といひ輪奐の壯美廣く世に知られ居る。位置孝頭山南麓の高臺にあり雪月花とり〴〵のながめいづれも稱するに足り、この日あだかも新綠のかげ濃かに淸風涵靜、凉氣衣袂をうるほした。

×

邸内に茶室の新築成れるがあり、許されて一見するを得たが總白楊の數寄を極めたものにて木の香まだかぐはしかつた。裝飾など支那物を豐富に使つてあるが主人多年の蒐集にかゝるものより選拔したるなればその使法豪華にしてしかも適切だ。庭名いまだなし、いづれ近く茶席開きをなす折など最もふさはしき名號おのづから出で來らんとおもはれた。

×

故下岡總監わづか一時間の豫定にてこの邸に杖を枉げたが折から月明にて風光殊の外佳なりしかば總監去りがたくおもふたのであつたらう。途に晩餐より半夜におよぶまで主賓惑入の席にて時の移るを知らなんだと主人は語つた。手前こそ拜見しなかつたが記者は最も幸福なる初夏の半日を持ちて退去した

全羅北道　銀坊主に就いて（二）

全北穀物檢査所長　横山要次郎

◇銀坊主は品質に於て多摩錦、龜の尾に一籌を輸すと雖も各所における賦知揚は恰も米界に於ける寵兒かの如く或は實質價値以上の購買力を保有せる現況に在り、されど本品種の本場たる富山縣產の銀坊主種の定期米が昨年東京深川倉庫において品傷みを生じ大問題を惹起し同縣銀坊主の聲價に影響を及さんとし同縣當局が甚だ狼狽したる事件あり

同縣農務課當局並穀物檢査所に就て右の原因を調査したるも同種は縣內獎勵品種中の最晩稻にして加ふるに當時降雨多く收納作業を急ぐなるため乾燥十分ならず且又最近從來の干把稻架を殆んど全滅し代ふるに乾燥十分ならざるも脫粒比較的容易なる同縣稻扱機となりたる關係等にて他に適切なる理由を發見せず本種の夏越問題と關聯して本種に限り穀虫の被害多しとの說あり或は本種の種性上甘味多きに由るべしとなす者ありしも斯くてはより以上の甘味多き多摩錦の如き蟲害多からざるに疑問を生ずるに至るべし（但し多摩錦は上級米なるため檢査上相當の乾燥度を保有せしむるに由るものゝ如し）

◇以上の問題に就き更に本種の特性に關し調査研究するの必要を痛感し爾來匆々調査に着手したるに茲に漸く明確なる結論を見るに至れり本種將來の檢査上大なる指針を得たるを喜ぶものなるが要するに本問題は一言にして乾燥不良に歸着するものなればこの實驗より推して內地における本種に對する夏越問題等も或は自ら解決することを得べきか、されば本道においても檢査上乾燥の點に對し十分なる訓練と注意を拂はざる可からざる所にして檢査員の苦衷察すべきものあるを以て生產者は素より當業者の自覺的注意に俟つにあらざれば到底完璧を期し難く殊に不幸か我が鮮米定期米取引の中心市場とも稱すべき大阪にてその聲望を博せる全北米としては而も定期米の必須條件たる乾燥度に於て一度欠陷を生ぜんか實に本道米の浮沈に關する由々敷大問題を惹起すべく本項は宜しく官民一致の研究と努力を促すの必要あるを認むるにより特に細述せるものなり

◇水分鑑定の結果は銀坊主種は鑑定水分より檢定水分多く他品種は鑑定水分より檢定水分少しこれによつて考察するときは乾燥度の肉眼鑑定は普通米を標準とし硬度を檢するも更に一層適確なる方法とせらるゝも銀坊主種の如き千粒重量にして硬度高きものは乾燥度を高く錯定する結果となるものゝ如し

◇現今內地の東西市場は素より一般消費界における米に對する需要の趨勢よりみるときは良質高價米の需要減少し之に反し安價下級米の需要漸次增加の傾向にあるものゝ如し（從來東京人士の飯米に對する嗜好は食味萬能ともいふべく拼拾、飲備への如何價格等に關しては比較的考慮せざるの風習ありて關西人士の嗜好と蓋し相反するものありしが最近における東都の消費界を見るに營利的安價米の需要增加し寧ろ監は當に東西共通の趨勢を辿りつゝあるもの如く恰も關西が大粒種消費慣行を渡て東京の小粒種消費慣行に接近せる如く東京が食味萬能主義を離れて至らんとせるは顯著なる事實にして即ち延ては東西兩市場の米に對する嗜好の變遷を物語るものにして實にまた興味ある現象として茲に一言するも徒附ならざるを信ず）一例として左表に掲り本年と昨年同期の値下り程度を比較する時は上級米にありてはその程度大なるに反し下級米にありては値開の程度小なる

東京深川市場の穀物價調

銘柄	四年一月二十八日	五年一月二十八日	比較
上米（深川正米標準價）三等	[illegible]	[illegible]	[illegible]安
岩手四等	[illegible]	[illegible]	[illegible]安
米（內山四等）	[illegible]	[illegible]	[illegible]安
下（平均）	[illegible]	[illegible]	[illegible]安
米（北海道五等）	[illegible]	[illegible]	[illegible]安
（新潟四等）	[illegible]	[illegible]	[illegible]安
米（平均）	[illegible]	[illegible]	[illegible]安
鮮米（一期三等）	[illegible]	[illegible]	[illegible]安
鮮米（三等）	[illegible]	[illegible]	[illegible]安
シャム米	[illegible]	[illegible]	[illegible]安
大麥	[illegible]	[illegible]	[illegible]安
小麥	[illegible]	[illegible]	[illegible]安
裸麥	[illegible]	[illegible]	[illegible]安
北海道大豆	[illegible]	[illegible]	[illegible]安
北海道小豆	[illegible]	[illegible]	[illegible]安

が如く更に安價なる蛋彀米乃至麥類等に至りても亦その値開き小にして全く前述の下級米需要增加の傾向を明かに證明するものなり

◇白頭に於て本道の獎勵品種に對する穀物檢査側より見たる理想を披瀝したりと雖も以上內地に於ける消費界最近の實狀に鑑照すれば我が鮮米と雖も必ずしも上級米のみの生產を獎勵するの要なく品質は稍劣るとも比較的栽培容易にして多收なる品種を撰擇し成る可く一品種にして統一せる所謂大量生產の策に出づるも亦一方策と云ふべしざれば將に來るべき本道の銀坊主としても定期米の必須條件たる貯藏力即ち乾燥に注意するにおいては將來相當有望の品種として推賞するに足らんか

任實演武場落成式

任實警察署演武場落成式は廿六日午前十時より新演武場に行はれ道廳よりは知事代理として高警察部長臨席し、引續き試合に移つたが當日は各署より講習會にあつまつた猛者の出場あり頗る盛況を極めた。當日の高點試合の受賞者左の如く木杯より各一等賞に銀メダルを贈呈した（全州）

劍道　一等上田長治（全州署）二等長澤富義（有段者試合南原署）▲三等原優（任實署）▲四等池谷隆義（南原署）▲五等沼木喜久一（南原署）

柔道　▲一等村田富一（金堤署）▲二等寺島寛一（高敞署）▲三等船越一（長水有志）▲四等浦島熊三郎（長水署）五等岡部榮（茂朱署）

全州から

任實一日行。道武道大會に出場する猛者連と同乘して全州を發つ、來年の十月に開通するといふ慶全北部線は道路の左、全州川の右岸を遡る。山深く水清く同沿線中のすぐれた風景であらう

◇

文化に破壞される自然美、即ち飛龍橋の隧道だけは感心する譯に行かなかつた

◇

行くに隨つて山迫り風景ますます佳、急勾配を上りきつた所が任實の郡界、ここに四百何十米のトンネルをうがつ、この附近に內地人東さんのトタン葺の家に仕事せるを處々見る。泉鏡花の小說で見る様な情景だ。

工事の餘段だらう、節村は非常に賑はつて居る。然し新設された驛が十町ばかり離つて居るのは少々不便を感ずる。何れどこも邑內と驛前に分れるだらう。

◇

落ちつきのあるオツトリした町だ。今日は矢張り武道大會で可成り賑はつた。

◇

川畑警察部長、鶴郡守、重安警務主任、安方警部補何れも角のとれたいゝ役人さんばかり、官民の一致ぶりは宴會においても充分知られる、氣持のいゝ所だ。

◇

六町離れた郊外に停車場が出來るとの事、ここに節村任實面樹三地の發展に面白い將來がある。官民一致の努力こそその最も力あるのだらう

江原道　史北面の小作爭議（二）

—非道な地主のやりくり—

春川支局特派員　李石薰記

面內において、記者は、惡德舍音永周が如何にして十余戶の小作人達を金地主の下に屈從せしめたかを暴露した。これは單なる惡德舍音の指摘に止まるべきではない惡德舍音が如何に多くの小作爭議をなす原因する一つの機微な要素をなすか？この深刻さを吾人は問題にしたいのだ

◇

しかしてこゝにもう一つ忘れてはならぬことがある。それは『惡地主の下に惡舍音はあり得ない』といふことである。惡舍音をつくるものは多くの場合、惡地主であると斷言したい。それは恰かも惡い母に惡い子が多い例と符合する、然らば、金地主は如何にして今日の『惡地主の名』をなさざるを得なかつたか？これを暴露すべく記者のペンを執つた腕は戰慄にふるへるのである

金地主が今日所有する八萬余坪の土地の大部分は、溫良極りない梧桐里農民（彼の小作人を含む）達のうつぷんの涙と血の搾取の堆積である。試みに、記者が梧桐里で會つた翁（特に名前をかくす）といふ金地主の舊小作人の物語りをこゝに擧げよう

……わつしは元や大きい林野と少しばかりの田とを持つてゐて、最初から今のやうな貧乏ではなかつたんです、所が惡いことにや、その田が金地主の土地と隣つてきになつてゐたんです。もう十年も前のことでせう、旦那はん達が聞けば全く信じられないことでせうが、金地主は斯うふんでした

『その土地はもとおれのものだつたんだが政府で土地查定調査の際あやまつておまへのものゝやうに引きはなされたんだからひとの土地は早く返したがいゝだらう、愚圖〳〵すると、役所へ引つぱつて行つてひどい目に會はすから、あまり問題がむつかしくならない前に早く返す方が利巧だ』旦那はん、これ位いひどいことがまたとありますだらうか？でも都合の惡いことは、わつしはあれの小作人です。萬一不服を言つた日にや、田も取上げられ、おまけにあれの田畑を借りることにも行けず、それのみかひよつとすりや牢屋へぶり込まれるといふ大厄だ。拜經の土地を持つてゐて『おれも土地を持つてるぞ』つて面をするよりか、ねいつ…一そのことあれにやつた方がうるさくなくつて、そして田畑も借りられていゝだ、おりやどうせ一生土百姓の小作人だ―斯う考へてあれの差出した文書に『はんこ』をおしてやつたんどずが、まあ、世の中にや非道いことするやつもあればあるもんどすな！

彼はフツーと重い溜息をつくのだつた。白晝公然とこんなことが行はれてゐるには、何人もいかりを發せない分には行かないであらう然し、記者は、この一人の小作人の物語りだけでは確かな事實として受け入れられないので、史北面長金祖雨氏に、右の如きいきさつの眞否をたづねた

◇

『私は金地主を中傷しようといふ惡意は少しも持つてはをりませんだがこの際ですから事實を事實として申し上げませう。あの翁といふ人ばかり本當です。あれは全く氏の事ではありませんよ。一々數へない迄も隨分とあゝいふ目に出會はして居ります。しかもあゝいふいきさつで今だに未解決のまゝなのが三十八件殘つてゐます』と口重げに語るのであつた。

『では何ゆゑ法に訴へてあゝいふ不法行爲を應してやらないのですか』と記者はたづねた

『實はありや十幾年も前のことですから大方法律上の效力が消えてるんだと思ひます。昨年もあゝいふ事件で金地主とこの村の崔某三氏との間に訴訟があつたんですが金地主の敗訴となりました。それから又昨秋十一月頃金地主は私の方の面を相手取つて『史北面有の在梧桐里林野はおれのものだ』と無理を通張つて訴訟をぶつかけて來たんですが、二回すよ、みんなあんなもんですな、であの裁判の時、金地主が敗けたんでして立たした彼の小作人全部が、みな面有であることを立證したんです。その恨みからあゝいふ惡辣に出たんでせう』

面長の慈顏にも冷たい微苦笑がしばし浮かんで消えなかつた

李趙組優勝

湖南庭球大會にて

全州川端庭球具店主催の湖南庭球大會は廿六日午前八時から守備隊コートで擧行した全州、群山、金堤各地より三十組出場し稀有の盛況であつた戰跡左の如く全州道友李、趙組が優勝した（全州）

三回戰
全州（趙李）四―二群農（朴徐）
全州（李岩本）四―一群農（朴田）
全州（光成酒見）四―一全芸（崔李）
群山（朴崔）四―一賞榮（近藤孫藤）

四回戰
全州（趙李）四―〇群山（朴崔）
全州（李岩本）四―一賢貫（酒見光成）

優勝戰
全州（趙李）四―三全州（岩本李）

一日一人

▲岩田常吉君（劍道家）曰く　今更の事ではないが何事も勝負は心境です。今度武德會で僕の相手が病氣のため缺席で一悪觀して居た所が敎士候補者の所へ一人缺席があつたぞへ、はめ込まれたので、僕としては何等勝負といふ事は念頭になく負けるのは當り前だ只試合さして頂くのが有難いといふ心持ちで實際虛心坦懷といふのはあの時の事でせう僕が技が上手といふ譯でもなく、たゞその心境があの素晴しい面をとらせたのです。この道に志して二十有余年あんな面を打つたのははじめてでした

山火事二件

春川郡史北面梧桐里と道坪里の二箇所に、去る二十四日山火事が起り翌日午後二時頃に至つてやうやく鎭火した、原因は目下調査中であるが、火田の引火らしい、なほ前記梧桐里には目下小作爭議が紛糾してゐるので當局ではその出火の原因を重要視してゐる模様である（春川）

春川射擊會　刑務所班優勝

春川在鄉軍人分會主催の春期射擊大會は二十五日午前九時、孔之川射擊場において開催豫定の式順通り會を進め、來賓祝辭、昨年の優勝社より優勝旗返還式等あり、終つて射擊に移つた。對抗團體において春川刑務所班が平均三十二點八で優勝し、警察部班が平均三十二點二で次位、第三位が春川郡班で平均三十點であつた。なほ射擊會終了後引つゞいて在鄉軍人春川分會の役員の改選を行つた（春川）

道路品評會

二十九日賞品授與

春川郡主催の優等道路品評會入賞者賞品授與式は來る二十九日午前十時春川郡廳において擧行すると（春川）

腸チフス發生

二十五日正午頃、春川邑樗洞××番地金某の家に腸チフス病患者が發生したと、春川警察署へ屆け込んで急報した男があつた。同署で直ちに調査中（春川）

金組理事鮮語試驗

田會の內地人金組理事は朝鮮語を知らなくてはいけないといふ所から、去る二十日午後、丁度終了した金組理事會の後を利用して、內地人理事連に對し朝鮮語實力考查を、道廳において行つた。試驗は甲乙丙の三種に分ち丙種の落第生は理事としての落第とするらしいが、その結果は未だ不詳である（春川）

慶尚南道　當局と提携し地主を統制

鐵道用地の買收について期成會幹部會を開く

東海岸線釜山起工が殆んど確定的事實として明かになつたので之れが實現に就て努力し來たつた東海線南部起工促進期成會では二十六日午後二時より釜山商業會議所に於て幹部會を催し、香椎期成會長、水野、岡部會長の外に會議所及び府議聯合其他の各代表と東萊郡、慶州面長より夫々代表者の出席あり東海線釜山起工に關し速かに實現を期するのが先決問題として用地買收については窮民救恤は勿論産業開發の使命よりするも出來得る限りの便宜をはかつて鐵道用地買收に支障を生ぜぬやう地主を統制する必要があり、この點に特に道當局と提携して萬全の方法を講ずることに何れも意見が一致し地元の事は道知事と會見して諒解を得ることゝなつた（釜山）

就職懇談會

職業紹介所の催し

當局の調査によれば昨今の釜山は勞働者をはじめ日雇その他の俸給生活者の失業せるもの約三千名を突破し不景氣が深刻となると共に漸次その數が殖へて來る有様である、釜山府では府營職業紹介所を中心として失業者の氾濫を幾分でも緩和するため廿六日より五日間就職開拓デーを催し府內各商工業者に『人』の利用を獎勵することゝなつたが更に廿九日午後一時より雇主の懇談會を催し
一、職業紹介所の機能をより以上發揮せしめる良策如何
二、就職者の勤續獎勵方法
三、普通學校卒業者後の兒童に對する職業紹介の件
等について腹藏なき意見の交換を行ふことになつた（釜山）

釜山の海軍記念日

日本海々戰廿五周年の當日釜山においても鎭海要港部より派遣された驅逐艦疾風（一、四〇〇噸）に廿七日府內官民有志二百余名の便乘を許し午前九時第二棧橋より港外に向け快翔悠壯なる戰鬪教練、魚雷發射教練、爆雷投下、高速力運轉等各種の教練を行つて三十七八年戰役の當時を偲ばしめ、北艦長より說明があり、はるかに日本海々戰場を遙拜し午前十一時第二棧橋繫地に歸着し艦長の挨拶に次いで宮崎府尹の謝辭あり萬歲を唱和して解散したが次いで正午より公會堂にて日本海々戰記念祝賀會を開いた

學務視學委員任命

昭和五年度における慶南學務視學委員左の九氏任命さる（釜山）
釜山中學教諭（理科）狩野伊三郎　晋州農業校長（農業科）今村忠夫　金海同上（同）野中　密陽同上（同）川名一郎　釜山第二商教諭　久保田三郎

密漁船出沒

陸揚げの漁獲物

夏餌の盛漁期に入り密漁船が出沒する形跡があるので釜山水上署ではひそかに內偵中のところ二十六日朝釜山南濱魚市場下の海岸に繫留した發動機漁船二隻より漁獲物を陸上げしてゐるのを不審と認め水上署員が取調べた結果下關市新町第一金比羅丸船長山本庄吉、第二金比羅丸船長藤田富藏が絕影島附近の海上にて二十五日まで漁船員共謀して本月中旬より欲に密漁をしたことが判明し漁業令違反として直ちに引致された（釜山）

一杯喰はさる

二十七日朝入港の連絡船で釜山へ上陸したばかりの京都府河原郡吉美村白波瀬重實と言ふ慾が深い割に足らない男が、同朝市中を見物中三十歲前後の朝鮮人から金指環と金時計を拾得したからこれを二人で山分けしやうと持ちかけられ現金八十圓を渡したところ朝鮮人はそのまゝ逃走して人混みの仲へ姿を晦ましたので詐欺にかゝつたことに氣がつき釜山署へ青くなつて屆け出た（釜山）

全羅南道　御大典記念運動場

近く工事入札に附す

光州公設グラウンドは御大典記念事業として計畫されたが案外準備に暇取りて遷延してゐたが漸く萬般の手續きを終りいよいよ六月初旬入札に附し直ちに着工することに決定した第一期工事としては百卅間の護岸と埋防工事埋立で第二期工事としては野球場と千段のコンクリート造メーンスタンドをつくる計畫である第三期一段側に五段三段側に八段の兩翼スタンド工事第四期は四百八十米のトラックと庭球コート水泳用プールの豫定で總工費一萬圓を突破するであらうと（光州）

學校長異動

全羅南道內初等學校長異動が二十六日附にて左の通り發表された（光州）

南平普校長　松本米次郎
補康津普校長　羅州小學校長　豐田政次郎
補麗水小學校長　松汀里小學校長　時枝清松
補羅州小學校長　古阜陰普校長　平井元藏
補松汀里小學校長　木浦小學校長　齋藤圭介
補古阜陰普校長　二老普校　蜂村一則
補和順普校長　長興小學校、武居進
補長興小學校長　花山普校　曾東奎
補萬德普校訓導　大德訓導　高光鳳
補康津普校訓導　那須朝一
補長城農補教員　麗水小學校　草谷信
依願免本官　綾州普校　井上勝
依願免本官　前島みつ
補光州高等女學校教諭　渡邊七美
補木浦同　關口清雄
補光州高等女學校教諭　堤タマ

京畿道　仁川沖に不夜城

イルミネーションをつけた驅逐艦朝風

鎭海要港部より仁川港に派遣された驅逐艦朝風は二十七日の海軍記念日當日京仁官民六百名を便乘せしめて八尾島沖において戰鬪演習を行つたほか夜は小月尾島沖に碇泊して艦上にイルミネーションを施し仁川沖に不夜城を現出したが仁川府、教育會、在鄉軍人分會共同主任の下に朝風艦長井原美岐雄氏は午後七時半から仁川公會堂において『帝國海軍の現狀とロンドン會議の顛末』の題下に講演し堂に溢れる六百の聽衆を感動せしめ近頃珍しい大盛況を呈した、同艦は二十八日午後三時仁川出港鎭海へ歸航した（仁川）

仁商役員會

仁川商業會議所では二十八日午後三時から役員會を開き左記二案を協議した（仁川）
一、殖産局長の諮問に係る命令航路改廢の件
二、殖産局長の諮問に係る工業勸力及運輸に關する件

殖銀支店改築

殖銀開城支店では今回本館を新築することに決定した新築中は大和町開城社に於て從前の通り營業をなす筈である（開城）

朝日釀造株主總會

朝日釀造株式會社第十一回定時株主總會は二十七日午後二時四十分から開會、釘本社長議長席につき決算諸般の承認を求め六分配當を可決したる後監査役の改選を行ひ釘本社長辭任となつたが席上、釘本社長は本年九月において一株の四圓總額十萬圓の拂込を行ふべく計畫中であると發表し株主吉本彥介氏は八分に增配方を要望するところがあつた（仁川）

書記の横領

開城北本町文化研究所（諸女組合）の書記金宇鎬を開城警察署開村、林兩刑事が去る二十六日檢擧の上目下取調べ中であるが探聞するところに依ると同組合の書記在職中多大の金額を横領消費したものである（開城）

開城妓生溫習會

開城券番妓生一同は昨二十六日午後六時から開城座において春季溫習會を開催したが非常な人氣を呈してゐる（開城）

麻藥中毒者診定

開城道立醫院においては來る六月一日麻藥中毒者からの第二回診定を行ふ第一回診定漏れの中毒者は五月三十一日までに開城警察署又は最寄り駐在所に至急屆出るがよい

朴昌遠氏頌德碑除幕式

貧民救恤および面事業の功勞者たる水原郡陰德面新外里朴昌遠氏の頌德碑を面事務所前廣場に建設し豫定の通り廿五日午前十時に陰德面各里區長および有志諸氏會集し除幕式を擧行した後記念金の傳達式を行ひ各所より到着した祝文祝詞の朗讀あり式後祝宴あり非常な盛會であつた（寫眞は頌德碑と朴昌遠氏×印）（南陽）

平安南道　電氣供給條例の改正に就て

大島平壤府尹聲明

平壤府の電氣供給條例は改正され來る一日から實施されることゝなつたがその內容の周知徹底を圖るべく府では電氣從業者に講習をなし新聞記者に說明し町里組合長を招集してこれが說明をなす等種々計畫を進めてゐる右につき大島平壤府尹は左の如く聲明した（平壤）

電氣供給條例は生活及產業に關する府としては大法典なるのみならず其の改正事項は他に類例少く殊に朝鮮としては極めて嶄新のものなるを以て總督府當局において二箇月に亘り慎重研究せられ其の間數回材料の提出その他說明を重ね亦今回小官上府し要路に趣旨を具狀したるため遂に改正の通り何等の更正なく申請の通り總督の許可を得六月一日より施行するに至つたのであるこの改正により電車收入の減收年額九萬餘圓なるも本年度は施行二箇月延期のため七萬五千餘圓の減收となるのであるが改正の目的とする所は先般來屢々聲明した如く電氣需要者に對し出來得る限り便宜を提供し電氣能率を增進し兼ねて料金負擔の公正輕減を圖つたものである府民各位は此の施行に當つて諒解せられその御助力を希望するのである改正事項は消耗に亘れるを以て先づ電氣從業員に對し講習をなしその條項を獲得せしめ近く新聞記者諸君の御集合を請ひ其の要旨を說明し周知に努め一兩日中に町里組合長を招集し學校、銀行、會社等全需要家に對し改正要領の印刷物を配布し更に必要に應じ町里に出張說明をなさしむる計畫である質疑の方は何時でも遠慮なく電氣課に御問合せを希望するのである

合財袋

◇……平南警察部では嚴格なる規則に捉はれ過ぎ近代現代社會の急速なる進化の流れから取り殘されんとする警察官に大いに社會教育を施して文化警察官を養成することになり社會教育的記事を滿載せる機關雜誌を發行して道內の警察官に讀ましめて平壤警察官には時々を見て講演を行はしめ文化の空氣を吸はしめて文化警察官の養成に努めることになつた

◇……在鄉軍人會平壤聯合分會では六月一日午後一時から平壤師團構內偕行社集會所に於て同分會第十回總會を開催す

◇……平壤府教員會及學校へ廿二日午後二時頃一名の怪漢忍込み敎師某の現金十六圓在中のシースを窃取逃走した

◇……平壤の二普校は廿七日午後二時から府外寺洞の陰江亭に於て定時總會を催した出席者六十餘名、役員選擧其他を行ひ同四時過ぎ散會

◇……鎭南浦在鄉軍人分會では校本海軍機關少佐を招聘し二十八日夜公會堂では日露海戰及軍事上より見たる燃料問題の講演會を開く

平壤の海軍記念日

廿七日の海軍記念日にあたり海軍燃料廠平壤鑛業部では午前八時半から間斷なく花火を打ちあげ同十時半から朝鮮角力は開始され附近の人々は鑛業部へ鑛業部へと殺到した一方平壤府內および附近の有力なる官民其他は午前十時頃より汽車、電車、自動車等で鑛業部へ馳せつけ廣い鑛業部構內も窮屈の紳士淑女を以て滿たされ總數無慮萬余と注された定刻の午前十一時

慶尚北道　妓生會社揉める

幹部派と改革派の軋轢　日を經るに隨ひ擴大す

百名に近い美人群を擁してゐる妓生王國の大邱達城券番は昭和二年一月妓生組合を解散して合資會社組織としたもので總出資金を六千圓とし六十口、一口百圓無限社員十名有限六名の重役を置きこれが株の全部を一文も出資せず所有してゐたが經營方法が惡かつた爲めに數回にわたりストライキ事件まで持ち上つたが經營の紛糾によりて一時解決を見たが內部の紛糾が絕えず幹部派と改革派に分れてゴタゴタを繰返し三年越しの今日に至るも未だ解決せずそのまゝとなつてゐるが幹部派は全部自分の持株を賣り飛ばし獨り業務執行社員たる朴洗鉉氏が五口を所持してゐるのみですでに權利の大部分は改革派の手に移り日を經るに從ひ紛糾は益々擴大してゆくのみである（大邱）

保險金詐欺　井美の公判

原審通り求刑さる

釜山府寶水町二丁目竹材商井美通しは放火詐欺のもとに釜山地方法院で懲役九年の判決を受けこれを不服として大邱覆審院に控訴、これが公判は二十七日覆審法院で開廷結局原審通り求刑されたが事件は、昭和二年十二月、被告井美は前記場所で竹木を建設竹材商を營んでゐたが打續く不況に四千余圓の借金をつくりこれが返濟に窮した揚句同倉庫が東邦火災保險に二千圓で入つてゐるのを奇貨とし昨年四月廿一日夜家族を活動見物に赴かせ自分一人家に殘り家財道具その他目ぼしいものを荷造りし大邱驛に發出した後放火し保險金詐取を企てたものである（大邱）

洛東江へ妾を突落す

恥をかゝしたとて

星州郡船南面樂洞村朴浩は妾金分と二十七日朝小便のことから口論したところ彼の女は何と思つたか手に離別狀をつきつけて逃げ出したので直ちにあとを追つかけ大邱星州間の洛東江渡船場で追ひつき歸宅を懇願したところ多勢の中で恥をかゝしたといふので水中に突き落しそのまゝ女の行方は不明となつたが、同日午後二時頃下流達城郡多斯面で發見された（大邱）

忠清南道　金融組合理事會議

忠淸南道金融組合理事會議は二十四日から公州金融組合聯合會において開催二十九日午後六時からは忠南內務、下飯坂財務部長招井部長其他新聞記者一同を櫻山公園に招き懇親會を開き懇談を交へ盛會裡に終つた

天安鄉軍分會總會

二十七日の海軍記念日當日天安在鄉軍人分會では院城里射擊場で午前九時から午後三時まで實彈射擊を行ひ三時半から總會を開催六時半散會した射擊の成績は左の如し（天安）

一等宮四三點李浩水　二等四〇點前田早苗　三等三九點松原小四郎　四等三九點志村松太郎　五等三七點高市巖　六等三七點樽川吉八　七等三七點稻本太郎　九等三六點高島佐一郎　一〇等三六點橋本長太郎

江景の海軍記念日

二十七日海軍記念日を追懐するため江景小學校三年以上男子部は同校より江景驛迄の往復二キロ半の徒步競爭を行つた（江景）

娑婆に一日

窃盜未遂で逆戻り

忠北沃川郡伊東面龍防里德萬事甫大萬は廿四日夜大田郡外南面新垈里農金某方に窃盜の目的で侵入したところを家人に發見されて取押へられて大田署へ突き出された者であるが前科六犯で廿三日公州刑務所を出所し僅か一日娑婆の見學をして又逆戻り（大田）

增田は懲役六年

十八日京城大田春日町松本時計店にて指環二個を窃取して大田署に逮捕された自稱長崎市銀治町八番地田一二三事伊藤米知は公州地方法院大田支廳にて公判の結果懲役六ヶ年を言渡された（大田）

平安北道　井上子多獅島視察

商工勵行會議出席のため赴鮮の途にある元鐵道大臣井上匡四郎子は廿六日夜來安東ホテルに投宿廿七日午前十時新義州製鐵所矢野工務課長、滿鐵技術顧問服部海軍中將と共に自動車でホテルを出發多獅島築港および製鋼所敷地を視察し午後八時四十五分發奉天行きの列車で出發した（新義州）

金履大銃殺さる

新義州の某所に達した情報によると對岸遼寧省新國兩內に根據を有する匪賊團正義府中央執行委員金履大は其擁護地を移轉すべく峽浦地を物色のため湯鮮坪方面を旅行中反對團體の朝鮮人に銃殺された（新義州）

大豆現物市場開始

穀物市場から申請

鴨綠江上流地方の大豆は昨今出廻り多く新義州稅關の江岸は每日これらの取引盛んに行はれてゐるが新義州穀物市場には一向上場されず市場側はそのため江岸に大豆の現物市場を開始すべく計畫しその認可方を總督府當局に申請した（新義州）

慰藉料二萬圓請求

平北渭原郡延山面花川洞三五申鳳均氏は六十萬圓の資產を有する同地切つての富豪であるが同氏の本妻李鳳仙から胸打虐待の上離婚されたとの理由で二萬圓の慰藉料請求訴訟を新義州地方法院に提出されその第一回公判が二十七日開かれたが原告側は申氏が日本人妾を遊廓中務巡邸內の李完求を妾として家に入れて以來苛酷な扱ひを受け遂に何回となく圓滿な離婚方を交涉したが約束の手切金二千圓を出さぬから訴訟したと言つてゐる（新義州）

地方集會

◇郡守披露宴　新原州郡守鄭鉉植氏は着任披露宴のため二十五日官民多數を料亭一力に招き盛大な宴を張つた（原州）

◇高久殖銀理事招宴　二十三日來城せる高久殖銀理事は城津官民有志三十余名を同日午後七時から浪花樓に招待張宴（城津）

◇阿部警察部長招宴　咸南北警察部長阿部才三郎氏は廿六日午後七時より新聞記者及消防組正副組頭を朝日館に招き盛宴を張つた（咸南北）

◇宇佐美東拓理事招宴　今回本省へ榮轉の宇佐美東拓理事は廿八日午後六時官民多數を官邸に招待して留別の宴を張つた（安東縣）

◇宇佐美領事送別會　安東新義州官民は今回本省に榮轉の安東領事宇佐美珍彥氏に對し廿九日午後六時安東公會堂に於て盛大なる送別會を催す（安東縣）

地方人事

▲藤原八十八氏（元慶南警察部長）廿七日新任挨拶のため市內各所歷訪
▲野口恒三氏（釜山警察署長）廿八日夜釜山發清津へ
▲杉尾伊勢松（大田警察署長）二十八日京城へ二十九日歸任
▲松山源氏（大田郵便局長）二十七日龍山へ
▲山本正幸氏（同警察主任）二十六日湖南線へ出張
▲元村市氏（前全北衛生課長）廿八日全州發釜山へ
▲高全北警察部長　二十七日任實へ即日歸任
▲馬野全南知事　松毛蟲驅除督勵のため三十日靈巖郡へ即日歸廳の豫定

お化粧上手の卷

お化粧はほんの一寸した呼吸で美しさに大きな相違が出來てまゐります。何でもないやうな事が意外に役に立ち、お化粧に思はぬ効果を捧げる場合も少くございません。次の事々は、お化粧上手の方々には、更めて申上げる程の事でもないかも知れませんが、またそれだけにお化粧上には極めて必要な事とも申せませう。勿論これだけが總てではございませんが、幾分の御參考にもと以下簡單に記します。

優秀な科學的製品を―

常にお化粧を清新に美しく、また素顏の美を養ひ守り、容色の美を長く保つのには、先づ健康こいふ事に十分の注意を拂ふべき事は申す迄もありませんが、直接美容上に就て申せば、常に皮膚の新陳代謝を活潑にし、皮膚に彈力、生氣を與へ、良い榮養を皮膚に給する事等が肝留です。そしてそれには直接に關係のある化粧品の選び方が最も大切で餘端ない進歩した科學的研究のある化粧品を使用するのこ然うでないものを使用するのこでは、知らず識らずの間に化粧美に素顏美に、大きな相違ができてまゐります。

科學的に極めて優秀な化粧品こいふ時、婦人方（男子方も）の間に多く「美顏」の諸製品の名が舉げられます。

「美顏」の諸品の完成者―桃谷化粧品研究所は夙に化粧品界の權威として、殊にその科學的研究を以て知られてゐます。「美顏」の諸製品こそは進歩した現代の方々の御使用に適せる、卓越した科學的優秀品こしてお勧めできるものでございます。

面長の方

面長の方は白粉をお附けになる時、顎こ額の白粉を、兩頰の白粉より薄くなさいますこ、幾分丸顏に近い感じがして顏形に愛くるしさが現はれます。

丸顏の方

丸顏の方は、顎の白粉の濃さを、兩頰のこ同じ濃さにして戴きますこ稍面長の感じが加はつて形よく見ゑます。顎の白さが頰より幾分濃いめでも差支へありません。

色の白くない方―

色の白い方は純白の白粉でも肌色の白粉でも、どちらでもお好みのまにくお用ひになつて差支へございませんが色の白くない方になりますこ肌色の白粉の方が一そう適合するものでございます。色の白くない方が純白の白粉でお化粧なさいますこ、兎かくお化粧が鼠色になつたり、壁に態こらしくなつたりし、また白粉が少し剝けても大へん見苦しくなりがちのものですが肌色の白粉、こいふ中にも殊に優秀なる科學的製品こ言はれてゐる肌色美顏水及び肌色美顏粉白粉等でお化粧なさいますこ、前申したやうなお化粧上の心配など少しもなく、生れつき色の白い方こ同様に、十分美しいお化粧美を現はす事が出來るのでございます。

「肌色」こいひますこ何だか附くのではないやうにお思ひの方もあるやうですが、決してそんなわけのものではございません。この肌色の作用によつてこそ、色の黑いのも自然にかくれ、少しもワザこらしくなく、生れつき色が白いやうに、清新に美しいお化粧が出來るのでございます。そしてまた若しお化粧が少しぐらゐ剝げるやうな事があつても目に立たず、長く美しさを保つのでございます。

額や鼻の光る方―

顏全体が脂肪性の方は固より、殊に額や鼻に脂肪が多くて、白粉がくづれ易く、また白粉が變にわる光して御困りになる方は、その部分にはクリームをお用ひにならないやうになさいませ。そしてお化粧には普通の純白な白粉でなくて肌色の白粉、こいふ中にも取りわけ微妙な作用のある水白粉、肌色美顏水でお化粧なさいませ。

肌色美顏水ですこ脂肪のわる光がかくれますし、お化粧の白さが非常に清新で少しも態こらしさがなく、また脂肪のため少し位剝けるやうな事がありましても目に立たず美しさを保ちます。

洗ひすぎて顏の光る方

顏を洗ひすぎる方、殊に石鹸をタオルに附けてごしくこすつて洗ふやうな方には、皮膚を害し、素顏の美を損ひ顏が變にてかく光つてお化粧も美しく出來ない方が多いものでございます。

顏は良い洗粉でお洗ひになるのが安全です。殊に純良な中性脂肪こ蛋白質こを程よく含んでゐる美顏洗粉でしたら美容上一番よいこ申せます。若しぜひこも石鹸をお好みの方でしたら、餘程品質のよい化粧石鹸を用ひ（美顏石鹸などは殊に適切）よく泡立ててその泡で靜かに柔かにお洗ひになるやう願ひます。

吹出物のある方

吹出物のある方は目鼻だちの美しさまでが隱され減らされるもので、その上お化粧もしにくいものでございます。斯ういふ方はお化粧なさる時には先づ「にきびこり美顏水」をガーゼの小片に含ませたもので顏をよく拭き（吹出物の部分は餘りこすらずに附ける）その上から美顏粉白粉を刷附け、それを下地こして、白色美顏水又は肌色美顏水であつさりこお化粧していたゞきますこ、吹出物が邪魔をせずに美しいお化粧が出來ます。

尙ほ斯ういふ方は夜分白粉を洗ひ落し「にきびこり美顏水」を附けておやすみになりますこ暫くのうちに治ります若し吹出物が餘り多いやうでしたら、寢る時だけでなく日に三四回位「にきびこり美顏水」をお用ひ下さい。

鼻のお化粧

鼻が形よく高く見ゑるやうにこのお考へから、普通には白粉を鼻すぢだけに濃いめに附けますが、それだけではごうしてもワザこらしい感じのするものですから、その上から美顏粉白粉を一寸刷いていたゞきます。然うしますこ不思議に、ワザこらしいやうな感じも、變に硬いやうな感じもなくなつて、誠に自然に形よく美しい鼻に見ゑます。

粉白粉は分子が程よく細かであつて（勿論純粹に無鉛で）その分子がよく揃つてをり、白さは活々した光澤があつて些かの混濁なく、清らかに品のよい白さである事を必要こ致します。然ういふものであつてこそ始めて粉白粉の總ての用ひ方―粉化粧や化粧直しや仕上げ等―に十分な美しさを現はし得ますのです。美顏粉白粉は嚴密なる科學的研究により、それ等の條件を十分に備へてゐる白粉こして推奬されてゐる白粉でございます。

生え際のお化粧―

額のお化粧の時、生ゑ際に白粉が附いてゐませんこ、生地の皮膚こ、白粉の附いた所こが變に際立ちますから、白粉は生ゑ際の毛の中まで塗りこみ、化粧水をガーゼにしめして髮の毛だけ拭きますこ、白粉が生ゑ際からくつきりこ美しく殘り、額の美しさを高めます。

小皺を防ぐ御用意

毎日一回の入浴は健康增進のためにも、皮膚の美の養成のためにもよい事です。殊に湯からお上りになる時、冷水で洗顏する習慣をお附けになれば、ゆるんだ皮膚を引締めて皮膚の彈力が保たれ、小皺の寄るのも防がれます。（またお化粧のためにも之れはよい事でございます。）

尙ほ湯上り後は、そのまゝ顏の皮膚を外氣にあてず、良い化粧液等を手早く附けておく事は小皺を防ぐのに大切な御用意の一つです。

然ういふ際の極めて有効な化粧水こしては化粧用美顏水が、また濃いのをお好みの方には乳白化粧液の美顏ユーマーが推奬されてをります。

刷毛の用ひ方こ取扱方

刷毛には凡そ次の數種があります。

板刷毛（顏に白粉を塗る時に用ひます）筆刷毛（顏に白粉を塗るのに用ひます。尤も板刷毛でも塗れますが細かい所になるこ筆刷毛が便利です）牡丹刷毛（白粉を塗つた後押へて白粉を落附かせるために用ひます）水刷毛（白粉を塗り終つてから、その上を水洗ひして浮いてゐる白粉を落すのに用ひます）粉刷毛（粉白粉を含ませて刷くのに用ひます）

刷毛は總じて慣れるに從つて使ひよくなるものですから最初に成るだけ上等なものを詰めて大切に保存なさる方がお德でございます。

刷毛は使用後は直ぐ清水で洗つて刷毛掛などにつるして置きます。牡丹刷毛や粉刷毛は時々ガーゼに酒精を浸ませたもので擦つてよごれを落します。鏡臺の引出に轉がしておくなごは、保存上一番御損です。

極くの早化粧

下地を作つたり仕上げを念入りにしたりなさる暇のない時でも、白色美顏水又は肌色美顏水ならば其れ一品だけで直ぐお化粧が出來ます。卽ち「白色」でも「肌色」でも、瓶を輕く振つた淡いめのを數滴掌に受け、額から顏へ手早く掌で附けます。これだけの事ですつきりした美しい薄化粧になります。

尙ほ些かの暇が許されるのでしたら、その上から美顏粉白粉（純白のでも肌色のでもお好みによつて）を粉刷毛で手早く刷いていたゞけば一層美しくなります。

濃いめのお化粧する時

白粉は一度に濃く溶いて附けますこ餘り美しく上りません。薄く溶いて幾度にも附ける…一度附けたら牡丹刷毛で押へ、乾くのを待つてまたその上から重ねて附ける、こいふ風になさるのが宜しいのです。殊に顏には美顏白粉（煉）を、頸には固煉美顏白粉を、化粧用美顏水で薄いめに溶いて、前記のやうにして附けますこ非常に美しくお化粧が上ります。肌色美顏水や白色美顏水でしたら瓶を輕く振り（へよく振れば濃くなります）濃いめの所を用ひます。そしていづれも板刷毛又は筆刷毛に含ませて、刷毛を上下に動かして（左右に動かさないで）塗るのです。

お化粧を一際引立てる

白粉は上手に綺麗に附きましても、さてその儘ですこ、兎もすれば餘りにきつちりして、何處か冷いやうな硬いやうな感じのする事がありがちです。そこで、お化粧の最後の仕上げこして美顏粉白粉を用ひられます。パッフ又は粉刷毛に含ませて上から一刷きするのですが、これだけの事でお化粧に溫かみ柔かみが加はつて、ずつこ美しさが增すのでございます。

お化粧は下地できまる

お化粧をキジからシンから美しく上げる事、そしてその化粧美を長保ちさせる事、この二つの事の根本は、お化粧の下地のこしらへによつて決定されるこ申しても言過ぎではございますまい。

極く簡單なお化粧なら兎に角、少しでも丁寧なお化粧こなりますこ、下地の拵へ方がよくないこ直きお化粧がくづれますし、第一白粉が本當にシンからのやうに美しくは附きにくいものでございます。

こは申しましても、洗顏の後、あれ是れこ無暗に色々のものを顏へ附ける必要はございません。洗顏後は十分に水分を拭き取り（柔かいタオルで水分を吸取らせる…ごし擦つては不可ません。）手早く化粧用美顏水をガーゼか脫脂綿の小片に含ませて顏から頸全たいをよく拭きます。そして直ぐその上へ美顏粉白粉を一面に刷きつけ、これを土臺こしてその上からお化粧して戴くのです。唯これだけの誠に勞ない仕方、これがお化粧の下地の拵へこしてごんなにお化粧を美しくし、そして長保ちさせるこごでせう。お化粧上手の方はこの仕方をよく心得てゐらつしやいます

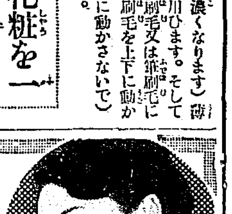

お化粧直し

すべてお化粧は餘りくつれない中に、早いめにお直しになるのが手輕にもすみ、また活々した美しさを保つのにも宜しうございます。殊に脂肪性の方などその必要がございます。

お化粧の直し榮がして何時までも活々した美しさを保つのには、お化粧直しの材料に餘程よい品をお用ひにならないこ、變にツギハギしたやうになつて不可ません。

お化粧直し用には美顏粉白粉が宜しうございます。ガーゼを二重袋にこしらへ、それへ美顏粉白粉を入れて外出時にお持ちになるのなごは良い仕方です。美顏粉白粉でお化粧直しをなさいますこ、少しもワザこらしくなく、活々こした美しさが陸へつてまゐります。

右のうち御注意の點。色の白くない方、脂肪性の方その他すべて肌色美顏水をお用ひになるやうな方は、肌色の美顏粉白粉をお用ひになる方が一層結果が宜しうございます。

國產品を愛せらる

優秀な化粧品こいへば直ぐ舶來品こお思ひの方もあるやうですが、舶來品だからこいつて優秀なものばかりこは限りませんし、それに第一、舶來の化粧品は專ら歐米人を本位こして出來てゐるのですから、皮膚體質の違ふ我々に完全に適するこは考へられません。日本人にはごうしても日本人に適するやうに造られてある國產品の中で、特に優秀なものが一番良いに違ひありません。

嘗て諸所の工業研究所等で內外化粧品の比較檢査がありましたが、その發表によりましても、桃谷化粧品研究所で出來る白色美顏水等は、舶來の一流同種品よりも品位高き製品こされてなります。斯ういふ事實もある程で、こ此頃では國產化粧品の方が適切である事が廣く了解され、舶來こか體裁こかいふ事を標準こせず、國產品の中でも最も信用のあるものが益々多く愛用されるここになつたのでございます。

含鉛の白粉を避ける―

衞生上あまり考慮されてゐない不完全な白粉その他の化粧品を長く使用したため、白粉やけがしたり、地顏にシミが出來たり、艷がなくなつたり、皮膚がたるんだりして、容色が早く衰へるやうな例は決して少くありませんが、殊に大切な御用心は含鉛白粉を避ける事でございます。

鉛分を含む白粉に恐ろしい害毒のあります事は、既に多くの醫家によつて發表されてをります。乳兒の恐ろべき病氣「所謂腦膜炎」は母親の使用する含鉛白粉からの中毒であり、婦人の早產、流產等も含鉛白粉の鉛分が原因こなる場合が少くない等、その害毒は誠に劇しいものですから、鉛分を含む白粉は絕對に避ける必要がございます。

「美顏」の白粉類は純粹に無鉛で、內務省衞生試驗所に於ても無鉛なる事を認められ、醫家の間にも推奬されてをりますから、衞生上にも最も安心な白粉こ申せます。

嚴密なる……
科學的製品

美顏

▲上品なこい化粧に… 美顏白粉
▲上品なえり化粧に… 固煉美顏白粉
▲清新なうす化粧に… 白色美顏水

▲色の白くない方に 肌色美顏水
▲お化粧の仕上げに 美顏粉白粉
▲清新な乳白化粧液 美顏ユーマー
▲皮膚の營養に…… 美顏クリーム

▲お顏の爲一番よい 美顏洗粉
▲純化粧用高級石鹸 美顏石鹸
▲白粉のトキ水に… 化粧用美顏水
▲ニキビ吹出物に… にきびこり美顏水

手早く美しいお化粧に

白色美顏水

內務省衞生試驗所 無鉛證明

▲お手數は半分……
大變に附き易くごなたにも思ふが儘に勞なくすらくこお化粧できるためお手數は半分……！

▲美しさは二倍……
獨特の化粧作用で非常に上品なそして非常に清新なお化粧美を現はすため美しさは二倍……！

色の白くない方 脂肪性の方に…
最も適する水白粉

▲色の白くないのが自然にかくれ
▲脂肪のわる光も消え……
▲生れつき色が白いやうな白さに
▲上品にそして清新な……
▲落附た美しいお化粧ができます

肌色美顏水

桃谷化粧品研究所製

鮮・展（十一）

九回に記す

多田毅三

第二部　西洋畫

松崎喜美さんの『花』（特選）三點中頭角の感がある頭角と感ずるは、他二點が作者の特點を多分にじてゐるからであらう。『花』では白風揚の背景を作る調和に黒ずむ綠色の葉の中に朱と黄の花を生かしてある。チク〳〵と白のマーガレットはこの黄と朱の調和に低音伴奏をする、まことによい調ひと色和がある。と感ずる心の裏に描かれたものがフワ〳〵と存在感の誇張が氣になつて來る。他の二點は一層それが目立つ、片光線をもつて恰もモネーの持つ存在感を助成する光線の効果は作つてゐるが、モネー以後の時代的な經過を認識しての上の仕事と感ずべき何物かの創造が欲望される。作者の健在を日本女流洋畫壇のために祈るとしても過言ではあるまい。

富岡浩藏氏『花園の秋』探索する作者を感ずる。

清水節儀氏の『兵服の少女』は氏が在來の色調を棄てゝゐる事が惜まれる。灰黄の壁を負ふ人物の背黒い服地柔軟な調和が何となく生やさしくて私は張つてゐた氏の以前の個風が忍び出せる。

吉澤正民氏の『風景』は小品ではあるけれど場中風景中の優れたものゝ一つであらうと思ふ。古調が上に思ひ切つて描きおこした遊味ある色調、それに熟た手なれた筆觸は耕放にいたらず苦心に堀く坂路を青空へ辿り出してゐる、點景となる人物は見ゐないが扱の空に切れるあたりあるか無きかの白雲が生氣に飾いてゐて生物の住める風景だと感ずる。高橋いし女史の二點昨年邊りから色彩の效果が

◇◇

城壁中松の木の間に見はるかす
は夏のひかりあぶるやちまた　名越　湖風

◇◇

目立つて來たダリヤの白など危ふく枯死するのではないかといふ感がされる。村上美里氏豐富な素人美里が仕事を期待した制作も早く仕上げてゐるらしく聞いてゐたので、てつきり特選の筆頭位にはがんばれるとを期待してゐた。彼が近年その小品に見せる手慣れは實際その期待を私にさせたのであつた先によろこばして置いて後からドカリとやつつけて（視學式といふ苦もあるが）自個の存在を目立たせる式の批判文を見るが、實際私は美里氏の此の作によろこばされると勘少である。時々この作者物事に河川な事があるのぢやないか——といふを想ふ。少しでも大きい作品になると惱まされる現狀にある私共はその方の不勉強からであらうとは今年は一層痛感する。勿論大作に長ずるものと小品に巧妙であるものとの二つはあるにはあるが、私の現在の心持ちでは大きい作にも平然たるところまで到達するまでの勉強や自個の價値は勿論必要な事であるべし——へへへと頭を掻き乍ら美里氏の顔を見る位のところなるべし。美里氏近く東京へ移住する由、氏が益々の精進奨進に祝福を祈る。

×

玉城飛氏の二點を通して古澤正民氏に似たる繪具の使用を見る。色彩の調和をとりその危ふき鼠化に興みするとが出來ず、堂々描寫常識で突入して自然々々とその將識によつて鼠化の道を通るが正道ではないかといふ事を氏の作を借りて和起する。少くともその知識として立體感の描出には努力さるべきものと信ずる。下半部の調子よさに比して上半部殊に人物において明確ならざるものが感じられるので所樣な失敬な感想を記すのであつて大きい筆觸程的確を要求されても至當などであると私は信ずる

×

金師秀氏は洋畫部の人氣者であるその大作『春陽を浴び』を代表作とする事は勿論であり、めづらしくこの作者が手をかけてゐるものである。人物上半身の黄衣の置はしさや要領よい筆致など見るべきものがあらう。

曲藝團

河野卓爾

巨大な天幕が青い空にはられ
樂隊がどんがらどんがらドラをたゝいては洋樂を集めてゐる
どこから流れ込んできた曲藝團なのか
一頭の小象が足を鎖でつながれて鼻をふつてゐる
蜜柑箱の上で男がさつきから何かわめいてゐる
中央の高いよごれた赤い幕が開くと
肉じゆばんの少女が幾人も踊りながら出てきた
かはききつた風をあほる樣に樂隊がおこり
ほこりの中にイんでゐるわたしをいらだゝした
あゝ、何と云ふかれはてた寂しい人間の姿なのだ
小象よ
少女よ
三角形の大幕はピラミッドの樣に寂しかろ
砂漠のキヤラバンの樣に
あてのない流浪を續けてゆく少女達よ

鷄林の旅（一）

岩周集

慶州　新綠の五月多年あこがれの朝鮮に入つた。釜山を朝上陸して夕ぐれの慶州に着いた。流石は舊都だけに古風な瓦屋根茅家根のあいだから老樹の聳りが見え、陷の畠の點々とあるのが面白い。

それよりも私のうれしかつたのは屋根の裏や畑の彼方に圓の古墳の黒く崩はることであつた。宿の途中に金冠塚の新しい碑が邑内の傍らに取り殘された土を背にして立つてゐるを見た。旅館も木瓦の低い屋根で中庭を囲く取つて古風な石燈があつたり紫木蓮の花の咲いた大木があつたり、すべて初めて見る珍らしさであつた。明日新羅の遺物の數多くにまみゐる樂しみを描いてゆつたりした内にもたまらない氣持ちをおぼゐた。

私の見た 風景寫眞

岡田紅陽

等しく風景寫眞の内でもこれを藝術的に主材をとるものと寫實的に扱ふものとに區別するとが出來よう。寫實的に扱つたもの必ずしも非藝術的のものでないが、私の區別せんとするものは撮影上効果の期待を先づ何れに置くかの場合である。即ち實際に使くるに當り地圖との對照上必要のある場合の寫眞いはゆる百聞一見に若かずの効果を與ふるものは化學寫眞として吾々の日常生活に缺くるとの出來ない一つの科學である。藝術寫眞にはその寫體を必ず寫實的に扱はなければならぬ約束は最初から絶對にないとは解り切つてゐる。即ち一石一草は右にあらうと左にあらうと少しも關係することはない、少くとも美的香氣がたゞよつて居るもの（それが創作的のもので）であるとを必要とするとはいふ迄もない。自分が一つの風景に觸れる、これを何れに寫すかは、吾々の最も迷はせられる一つである、そのまゝ撮り入れても確かに藝術的効果はあるものとして許したがこれを印畫にして見るとその時の感じは少しも出ない場合がある、それは寫體に觸れた當時の自己の觀察がカメラの機能を通しての意識に缺けてゐたからである。主觀的意識が如何に發動してをつてもこれを寫眞に表現し得ない時があると同樣、寫眞にも必ず見られる準備である（又弱の寫眞が返つて夕方の氣分に現はれるよ、動的に扱つた寫のものが靜的に成功する場合等豫期せざる美を收むるとがある）近代日本の藝術的寫眞の發展は實に急速の進步で實に世界に冠絶たるものがある——といつたら聊か自畫自讃の奥があるやうだけが事實間違のないとだ。

ヨーロッパの寫眞界にみても相當權威ある團體の作品展をのぞいて見ても創作品方面の努力は買に敬服はするがカメラ機能の發みがあまりに強く爲に當るものがある。パリー邊りで相當歡迎されて居る青年寫人は殆んど半ばにして寫眞をすてゝ描畫に走る人が多いやうだ。それは藝術寫眞が描畫以上に持つ特異の味を嚙みしめるがとが充分出來ない爲めでもあらう、然しその傾向はその人の爲めには氣の毒なやうだが寫眞界方面からいつたら反つて結構の有り難いとに思ふ。不賞鑑でも徒らに描畫に近い模寫のやうなものを試みるためにいろいろな技巧を施しながら反つてタシヤミの出るやうな寫眞を作り上るよりは自分は全然好きだ完に角それが至極幼稚のものでも寫眞面目に寫眞藝術のもつ特有のものに一歩〳〵寫眞のあゆみを進めたいものだ。由來日本人は獨り寫眞に限らず藝術的方面の素質が非常に豐富にあるやうだが模倣の傑もまた深山あるやうに思ふ。

日本風景に獨得のものゝある如く藝術寫眞にも日本特有の味を持たせたい。この希望は伸ば以上に滿たされて居るやうに思ふが一般風景寫眞、前述せる寫實を本位とするもの化學的にカメラの機能を促進せしめてわれ〳〵文化生活の上に眞にプラクチカルに生かしめる努力は又大切でもあり事實必需のとであるがこの點において遺憾ながらまだ〳〵歐米と斯界に遠くおよばないのがあるとと思ふ。寫眞的本質をもつもの藝術的發氣を濫はすもの各々使命を異にする如く仕事の上へおいても判然と區別をつけて行きたいと思ふ——と同時に等しく寫眞的のものでも出來るだけ構圖や調子の上に作者の趣味の一葉を加ふるならば三層美味に高雅に味はふとの出來るであらう

此度京城三越で撮作富士五十景を展覽するの機を得たとを非常に欣び居る、元より藝術寫眞といふ程のものではないがカメラを通した私の富士の主觀が幾分でも諸彥の高評の的に映ぜしめ頂けば望外の光榮である（六月二十二日夜金剛萬相亭にて）

京日俳壇（三月集）（六）

臼田亞浪選

蛤のかわきて居しが動きけり　安東縣　岩上松雄
かすみけり野をゆく馬車の幌あげて　同
霧からの晴や往き交ふお中日　榮山浦　高田至蝉
畦かや墻にあふれて花杏　同
河卅の帆のはらめるよ揚雲雀　開城　川合牧童
春雨や葉の一つなき桑畑　同
沈丁に細きめまひす夕餉　京城　名取波奈子
クロバアの眞復をいつか雲雀きぬ　同
ひとむらの草にも春の風みたり　京城　赤松松女
慈坊主惡うらかに寢れてゆく　同
躑躅にはれてぬかるみの畫となる　京城　庄司信子
從つゞじ犬は日向に足なげて　同

餘燼

最近プロレタリア文學の一分派として『プレタリア新内』なるものが出來た。目下築地小劇場に開演中の新築地劇團の『七生報國院』のある場で出語つてゐる岡本文彌の新内がそれで、左翼的な歌詞に拍手大喝采を受けてゐるといふ

大東京の史蹟と名所

佐藤太平著

都會地の變化は、何れの土地においても同一であらうが、大都市ほどそれが激しい。特に東京は伸び行く大東京としてのそれだけでも素晴らしいものがあり、日進月步は文字通りにそのテンポを早めてゐるのだが、八年前の大震災は一瞬にあれ人し日の江戸と前期の東京を跡形もなく潰滅し去つて終つて今や全く新しい東京が生び立ちつゝある。が江戸と前期の東京との文化は、現代の社會の姿と直接に結びついて、あのあたり、このあたりに語り傳へるべくわれ〳〵の關心を呼ぶものが頗る多い。本書の著者此が面目を一新した東京について、更に大東京として生び伸ぶべき府下近郊の史蹟、名所について語らうとしたことは正にこの欲求に投ずるものである。本書は全巻を二部に大別し、現在區劃の下にある市內および郡部の兩部をおいて極めて明確な說明を施してあるばかりでなく名所史蹟に關する可能的多數の寫眞を挿入し、寫眞前のものに就いては『江戶圖繪』の版畫を凸版刷りとして配置してあり、その周到なる用意全く敬服の外はない。江戸乃至東京を說く書は多いが本書の如きは稀れであらう。貴重な文獻として推奬する。四六判布裝七百二十三頁（東京市日本橋區本石町三丁目博文館發行二圓八十錢）

清水書店新刊　東京市神田區今川小路二ノ二

◇國民常識民事法講話（池田寅二郎著）……菊判二五一頁…一、〇〇
◇刑事政策學大綱（島保著）……菊判二七五頁…二、五〇
◇改正民事訴訟法解釋（長島毅・森田豐次郎共著）菊判五一六頁…四、五〇

京日詩壇

四月集　佐藤清選

自叙傳

伊藤正夫

そいつは丸太ン棒のやうに
にべもなく孤獨だつた
たぶんもの々兄弟より外には使はれたことのない
世間の隅ッこにごろんとして來た奴だつた

赤くふくらんだビンデの喰假を
ほりほり掻きながら
そいつはいつでもいらいらしてゐた
どうにかなりそうで、それでゐて
どうにもならないことだらけだつた

瞳をあげてもそいつの生活の窓には
約束の虹はかゝつてゐなかつた
かつかつの生活が雨雲のやうに
重ぼつたく
頭に迫つてゐるだけだ
一體、俺は、いや俺たちは、どうなるんだ
どうすりやいゝんだ——

のぞみを持て——と
うそにもそいつは自分にいはなかつた
早手まはしに一切に絶望してをくがいひ
俺たちの没落は、俺たちの行先は
ありありと、手にとるやうに明かぢやないか——

胸の奥から突き上げてくるやうに
しじゆう、何かがそいつを急き立てた
これでいいのか、このまゝでー
そいつの瞳はいつもそう問ひただしてゐた
しなければならない何か——理窟じやなかつた
生活がはつきり教へ込んだ感情だつた
ピリピリふるへてゐる感情だつた

霧がはれて視野がひらけてゆくやうに
めくりめくつた模索のはてに
目標ははつきりした形を取つてきた
かんたんに、めいりように

會報欄

火旺吟社（昌慶苑會報）

春雨や堤に牛蒡の芽の伸し　松里
春雨や弥外の家の灯のうるみ　苑田
枝橋や見送る人に春の雨　秋丘
凋落の綠に香るや春の雨　孝子
春雨や佑殘兒の軒づたひ　露竹

貞洞石楠會（京城第二報）

蛙鳴く水上の青戌りをり　青水
薫風や畫月かゝる松亮かな　立丘
山門日かん〳〵と風薫る　敏子
春声や杏舟かしぐ川夕べ　花果
月落ちぬ青声に潮音來　鳴潮
復濁や青声に風見ゆるなり　鶴仙
暮るゝ川涼々と声の戌り上き　京二

たつた一句に、眞向から叩きつけられるまでに、びんぼうだから、僞け——ぢやない
働くからそれだから、びんぼうなんぢやないか

學藝界

◇民木丘兒氏　『諸士』同人だつた氏は當分大邱滯在
◇遠藤非城氏　七年振りで入城した同氏のため廿八日午後六時より朝山館行社において青蓮會開催
◇川上喜久子女史　病氣快癒、近く木浦へ轉住
◇藤村紫明氏　府內旭町二丁目十番地林方へ轉居

七・ボの日から

◇五月二十八日　薄襯衣に汗ばむ日だ、饒りに輝かしい陽射し、眼をつぶつて踏みなれた街の舗道を步いてゐる
◇日が他愛もなく經つ、ヂリ〳〵と何かに追ひ追ひられるやうだ、思ふ事の半分も三分の一も働けないのだが、それでゐて平生の二倍もの疲勞を感じる
◇最後の一人をみとりしますと彼女が笠井氏のところへもいつて來てる。愛するものが教逝つて終ふともいつてる。饒倒しい旅であらう、共に來て一人で歸る敗殘の身だもの

募るもの

課題『雜』
短歌　詩　民謠　俳句　川柳
尾上柴舟先生選　井上剣花坊先生選　白鳥省吾先生選　佐藤清先生選
一人句、歌各二首、詩、三編以內のこと
用紙は絶對に原稿紙のこと
封皮に種別を明記のこと
原稿紙に住所氏名雅號記載のこと
締切每月末日のこと

旬集『朝鮮』定價一圓　殘部極めて少數あり、至急御申込を乞ふ
抒情短詩集『みなと』定價八十錢　新刊、頒布致します
京城日報學藝部

賛化病院　京城府明治町一丁目　電話本局二一四二番
內科　小兒科　入院隨意　普通病室　傳染病室　及
醫學博士　古城憲治

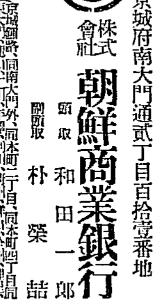

▲患者用脇杖壹組金四圓八拾錢　上等五圓五拾錢、各種御用命ノ節ハ脇下ヨリ床面迄ノ寸法御通知ヲ乞フ
▲義手足元祖　如何ナル不具者モ又セキズイ病モ學術應用ニテ根治ス
（見本部室ス）
京城長谷川町（公會堂前向）　義手足靴　高野製作所　電本九一一　振替京城武武六番

優等清酒

牡丹
馬山・釜山　原田吟釀
京城林町一五五　鍛冶酒店　電光二二二九
京城黃金町三　大脇酒店
京城本町四　若鶴支店

創立明治參拾貳年　倉庫業兼營
京城府南大門通貳丁目百拾壹番地
株式會社　**朝鮮商業銀行**
頭取　和田一郎
副頭取　朴榮喆
支店・出張所（京城鍾路、同南大門外、同本町二丁目、同本町四丁目、釜山、元山、仁川、平壤、清州、全州、大邱、群山、新義州、大田、木浦、大同門、鎭南浦、沙里院、新安州、平康）

投網　釣具
優良と低廉
四分目　二尋　十二圓
五分目　二尋半　十三圓
其他絹糸製各種
霞網　三間　三圓
京城永樂町二丁目　漁具商卸問屋　吉備商會　電話本局三一四番　振替京城四三二八番
定價表（御申越次第）送呈

米酢　菊菱
味も名も良い　菊菱は
釜山本町四丁目　林酢釀造場へ
御注文を御願します

京城黃金町三丁目永樂町通り
內科　小兒科　**本田病院**
院長　ドクトル　メヂチーネ　本田建義
診察ノ往診ハ可成午前中ニ御申込ミヲ願ヒマス
入院隨意　普通病室　隔離病室
電話本局　振替京城

鞄と文化夜具
旅行具は是非　高木へ
鞄各種及文化夜具入製造
京城本町一丁目三六　高木鞄店
同　一丁目一八　高木支店

朝鮮慶尙北道浦項ミツワ農場葡萄園に於ける葡萄生熟狀態

朝鮮浦項ミツワ農場
葡萄園產優秀自釀品

朝鮮慶尙北道浦項に於ける丸見屋商店經營のミツワ農場葡萄園はその地味風候佛國の葡萄酒生產地として世界的著名のボルドーに酷似せるを以て夙に東洋のボルドーと稱せられてゐます、此葡萄園の施設の完備と近代的の經營は、過般前朝鮮總督の御視察を賜ひ賞讚を忝うせる所で、優秀各種葡萄酒及洋酒類の品質は佛國產に遜色なきものとして既に江湖の推奬を蒙つてゐる所であります。

安くてうまい　**國產甘味 白赤 葡萄酒**

◎ミツワ、スヰート、ホワイト、ワイン
美味佳香の白葡萄酒

（現品縮寫圖）

◎ミツワ、スヰート、レッド、ワイン
香味芳醇の赤葡萄酒

（現品縮寫圖）

このミツワスヰートホワイトワインは、甘くてうまい白色の葡萄酒であり、ミツワスヰートレッドワインは、同じく赤色の葡萄酒で、普通にポートワインと稱されて、一般に愛用されてゐるものであります、共にミツワ農場葡萄園產の優秀なる原料より釀造され、その芳香と佳味の傑出せることは、大方の御賞讚を蒙むつてゐる所で、從來の市販品に優つた卓越せる香味と甘味とを有してゐます、ポートワインとしては全く品質至純で價格は安く而も滋養は豐富で、共に食卓用として比類無き優良酒であります。

賣捌　到る處の和洋酒食料品店藥舖等に有り

當朝鮮各地方に對しては格別出精御用命に應じ可申候間何卒弊商會へ御註文の程奉希上候

肝油ドロップス　ミツワ石鹸　ミツワ家庭藥
本舖　東京　丸見屋商店
朝鮮釜山榮町一丁目二十七番地　電話長八九八・八〇一　振替釜山一二九
福榮商會

海戰を語る
海軍記念日に際して ▽本社で座談會(3)

荒木 戰爭に加つた思ひ出多い軍艦もその後いろいろ變りましたね
今井 佐世保には軍艦の記念碑が澤山あります
寺垣 昔の軍艦といへば、この頃よく朝鮮に來る船の中で、何んだかよく見た事があるが、思ひ出せぬので、先日も仁川の營本副團長に聽いたら赤城丸だといつたので、思ひ出したことがある
今井 赤城丸……、私はかつて赤城に乘つて天津に行つたことがありました……そんなになつてゐますか
久松 記念碑で思ひ出しましたが、先般錦州に行つたとき、齋藤總督も行かれたので、地元民は總督に是非錦州にある錦州丸の記念碑と共に記念撮影して戴きたいといつたが、總督は錦州丸のはいやだといつてどうしても聽いて戴けなかつたことがあります
今井、柾木 錦州丸は國賊だといつて當時非常に非難されたものですよ
辰巳 私の友人で茨城縣人の飯田主計小尉が錦州丸に乘つてゐましたが、遂に虜になりました氣の毒でした、主計では艦長の命令に服從しなければならなかつたのですからね
今井 捕虜になるなら死んでしまへばよかつたのに……實際この頃の風潮はそんな風だつた

×

この時沖野氏立つて日清戰爭の浪花節をやる、日清の風雲急なるとからわが海軍の勇壯な働き、敵艦降伏、遂に李鴻章の媾和談判馬關において小山のためピストルを見舞はれるまでの一條を美聲で朗々とやつて非常な喝采を博した

×

今井 今考へてみると日清戰爭程馬鹿なものはない。陸戰隊にあがるとき糧食をくれない。艦に居るときも三度の食事はパンをかじるだけで副食物だけを貰ひに行くのですが、ビスケットだけでよく戰爭をしたものだ、私は天龍に乘つてゐたが、水がないので米を炊けない。麵はない困つたもので、腹が減つては戰爭が出來ないといふが、實際今思ひ出すとよく日本兵があれだけの元氣を出したものだ
沖野 當時天龍で食事改善の騷ぎがありましたね
松岡 ストライキといふやつですか
今井 ビスケットと罐詰と乾物とを食つて戰爭が出來るか、試しにやつたのですよ
大原 僕は天龍に乘つてひどい目にあつたよ。琉球に行つて奧まで戻つて來たが、食物が惡い上に船足がおそい。隨分永くかゝつたよ……。
大原 僕は戰鬪艦の沈むのを見たが實になんともいへぬ壯烈なものだつた。二十五年前の今月二十八日對馬より約三十哩彼方に一隻の軍艦が居る、砲戰して近づいてよく見ると敵艦だが傾いてゐた、そこでボートで軍艦に乘つけたが艦内は大破し、水が浸入して來て危險なので、ボートに引揚げると約百五十メートルも進んだと思ふ頃、見るく＼うちに艦側が急に傾き、横に立つたと思ふ間もなくマストを横にしてスーツト沈んでしまつた。少くも百四十尊位あつたらう。アツと思ふ間もなくマストは水面に隱れた、實に見事であつた
柾木 沈むときには必度マストが立ちますね、それはく＼妙ですよ
大原 それから三艘艦隊の敵艦が進んで行くのを見つけワリヤークを包圍した。朝日の後に續いて來るネズミ色の軍艦を敵の捕虜に聽くとアレは八島だといつてゐたが、八島はその時沈んだのを隱してあつたのだ
沖野 卅七、八年の役は戰鬪力がないのによく勝つたものですな
大原 八月十日の激戰など敵艦七隻、味方は四隻だ、わが軍艦に二名の英國軍人が乘つてゐたが東洋人は勇猛ですと感心してゐた。日本海會戰も十二インチ砲が敵は倍、戰鬪艦も敵は倍あつた。外國人はきつとロシアが勝つ、到底日本のおよぶ所ではないといつてゐたものだから、快捷したので、皆んな驚いてゐた。實際あの實戰を見た外國人は日本人の無形の勢力に恐れを抱いてゐましたよ
荒木 當時のわが海軍戰術は日清戰爭の時には巡洋艦を揃へるなど相手は戰鬪艦も多く、砲を多く持つてゐたが、ちんばの艦隊を揃へてゐたのですからね
和田 日清戰爭の時私は海軍々人として陸軍にゐた、丁度龍山にゐたが、長岡外史將軍（當時少佐）が海軍の態度を攻擊し、海軍は何んにもせぬではないかと惡口をいつてゐたものです。ところが九月上旬旅順港外の大快戰の報が來たので、私は海軍のため大いに氣焰をあげ鼻を高くしたことがあります
皆 和田さん一寸お話を願ひます
和田 日清戰爭のときは陸軍へ參謀にやられました、明治三十年兵學校の生徒を連れて米國へ遠洋航海に行きましたその時大原君（大原氏を指さして）はまだ生徒でした、若い大尉に今の大將岡田啓介氏、第一艦隊司令官の飯田延太郎中將はまだ兵學校の生徒でしたよ。三十年の今日では當時の東郷大將の立場に山本氏が上村中將の立場に飯田氏がなつてゐます。三十九年には軍令部出仕としてロシアとの交渉に當りました。三十八年五月廿七日日本海大會戰の日は丁度伏見宮博恭王殿下が京釜鐵道の開通式に來られてゐたので情報は速かに手に取る如く判りました。長谷川大將、林公使の時分です。實際負けたら日本は非常なことになつてゐるのです。今日の人々はその大苦心を忘れてたゞ國旗を出すと計りと思つてゐる、私は今日の企ては大變に結構だつたと思ふのです

興味の中心は水泳と蹴球に移る
排球も日本の奮鬪が見もの
極東大會第五日

【東京電話】大會の中心は本日（二十八日）より水泳に移り秩父宮同妃兩殿下も終始御熱心に御覽あり二百米リレー日本チームの日本極東新記錄や横山の千五百米日本新記錄等好レコード現れ興味は倍加した、なほ二十九日の極東大會第六日の興味の中心となつて居るのは水上と日華蹴球戰にある水上記錄は百米背泳と二千米自由型の決勝があり入江を除き爭覇の火花を散らすものと豫想され日華蹴球戰は選手權を決すべき決勝戰で容易にその勝敗を判じ得ないものがある排球の日華第二回戰は日本の奮戰が興味を惹くであらうが排球の日華第二回戰は問題でなくなつた

日本庭球に優勝

日華庭球ダブルスは日本勝ち日はこれで三勝し殘りの二シングルの如何に拘らず庭球選手權を獲得した

山岸 志村　六―二　六―二　八―六　林 邱飛海

で日本勝つたが非常な接戰であつた向日華女子シングルスは廿九日午前十時から開始する第一セットは華軍、日の凡失に第一ゲームを得たが日よく當り出し第一セットを取る第二セット山岸のスマッシュよくきき再度ラインプレースに押ひ華軍印のプレースに二ゲームを返したが結局六―二で二セットを失ふ第三セット華軍漸く當り出し日のコンビネーションの亂れに乘じスマッシュとボレーにポイントを得シーソーゲームに滿場手に汗を握り七對五で一セットを奪ふ第四セット兩軍コート一ぱいによく戰つて五―四の後六―五と華軍リードしたが日軍猛起してスマッシュを續け六オールに返し十四ゲームの時日軍のスマッシュアウトの球が敵に當つて遂に止む大會第一の白熱戰であつた

日本敗る 對華女子庭球

日華女子ダブルス
李牡丹 李杏花　六―四　三―六　七―五　小野 林吹

日本朝吹夫人にミス多くセットオールの接戰となつたが利あらず敗るこれで日華女子庭球は一勝一敗となつた

女子八百決勝

一着 中島ユキヱ 二分四十一秒六（日本新記錄）
二着 山本 貞子
三着 齋藤 傍子
四着 古田 りう

比中籠球戰 比軍勝つ

比軍對中華籠球戰は一五―三〇 三三―一三 結局四八對四十三にて比軍の勝となつた

中比籠球經過

前半は支那唐評、陳盛與等猛鬪し常にリードし廿八―十五であつたが後半四〇―廿八より比島假に勢ひを得、ピラネバレノソ等活躍し殊にシュロボーン、クルース殊勲を立て盛返して支那惜敗斯くて籠球は比島三勝日本二勝し二十九日、日比戰に日本勝てば日比中に優勝決勝戰をなす筈

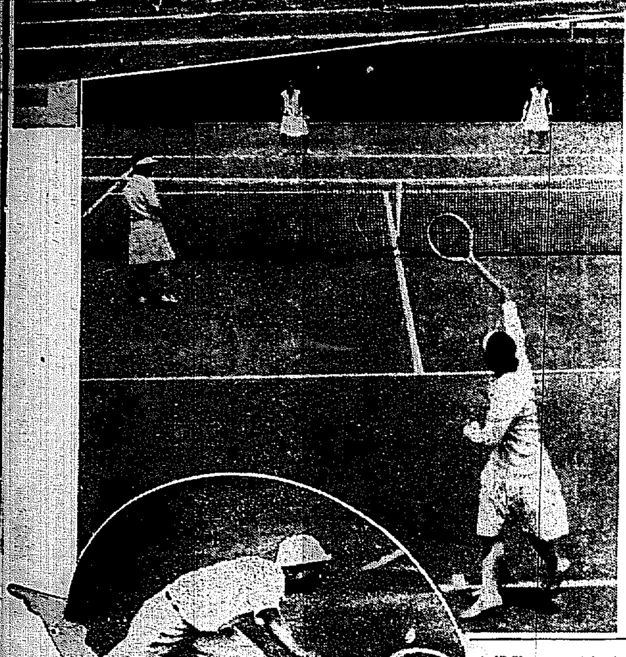

極東大會第二日 上、日、比、支の千六百米リレー第三回目のバトン受渡し、先頭から西、滿田、フランプラ、中、雨のために中止となつた比支女子ダブル庭球は三年町コートで開かれたが支軍優勝した、下、日比庭球シングル戰打對アラゴンの熱戰戰打のプレー振り

五十米自由型豫選

A組 一着 高橋成夫（日）廿六秒八 二、高石勝男（日） 三、チヤカリヤ（比） 四、サン・アグスチン（比）
B組 一着 ウルカ（比）廿七秒二 二、富本武夫（日） 三、アリ（比） 四、益田佐武郎（日）

A組、コースはアグスチン、高橋、チヤカリア、高石、栗の順でスタートは栗少し遲れ四人一列となつて最初から競合ひ高石廿五米邊から少し先んじチヤカリア、高石競合つたが高石調子惡くコース亂れて苦戰アグスチン三着と殆ど併行して進む最後の十米で高橋のラスト利いて日本極東對記錄で一着高石はチヤカリアと殆んど同時だつたが巧にタツチし辛ふじて二着アグスチンとチヤカリアの差一ストローク栗は一米半遲れて失格

日支女子排球戰

女子排球エキジビション愛知淑徳對中華は十五―六、十一―二で愛知勝つ

公開男子八百決勝

一着 岡田（日）一分五十秒四（日本新記錄）
二着 オゾア（比）
三着 橋本（日）
四着 高西（日）

鮎の季節
有望な朝鮮あゆ
夏の食膳の景物

夏の食膳を賑はす鮎の季節が來た、南鮮地方は六月一日から鮎解禁となる季節のおそい北鮮は七月一日からであるが近年朝鮮鮎の漁出ぶりは目ざましいものがある、鮎は南鮮、北鮮の區別なく各地で產するが主產地は慶南（洛東江、德川江、大和江、大邱川、泗川川）全南（蟾津江、耽津江）が一等で、以下慶北（吉安川、會川、大伽川、五十川、兄山江）全北（蟾津江上流、萬川江、王淵川、南川江）京畿（漢灘江、禮成江）忠南（大川）江原（南大川、玉淵川、南江、臨津江）黃海（五澤川、瑞興江、南川、芦洲川、松川）平南（沸川江、大同江）平北（大寧江、東來江、東津江）咸北（輸城川、梧村川、朱乙溫川）と枚擧にいとまない、いまの鮎は三寸から四寸位で京城には、主に江原慶北ものが入つて來る。値段は最初は一匁目十二、三錢するが、九、十月になると五、六錢になるさうである、總督府水產課の話によると全南蟾津江の鮎が一番うまく、玉川ものとたべくらべても遜色なしとある、去年の產額は五萬五千七百二十八貫、九萬二千五百四十一圓であつたが各道とも保護を勵行して放流を行ひ、鎭海の水產試驗所でも優良種を研究してゐるから朝鮮の鮎はこれから年々多額になるであらうと、昨年は内地や滿洲へも送り出したさうである

驚異的な記錄
一五〇〇米自由型で 横山選手の活躍

千五百米自由型決勝
一着 横山 隆二 二〇分三秒四（極東日本新記錄）
二着 武村 寅雄
三着 牧野 正藏
四着 鈴木 重季（以上全部極東新記錄）

【得點】日一一、比〇、支〇

横山の記錄は從來の日本記錄二二分四十四秒二（牧野）を四十秒短縮せしめたもので驚異的記錄である從來の極東記錄は二十一分二十五秒三

コース順、横山、武村、牧野、鈴木、タムスイ、アンテロ、横山出り氣味で最初の百メートルは一分十秒八もかゝり牧野と競つたが二百メートルから牧野以下を引離し二百メートル、二分二十九秒二三百メートル三分四十八秒二四百メートル五分七秒四、五百メートル六分二十六秒六、六百メートル七分四十七秒、七百メートル九分七秒八、茲で牧野を一メートル餘、八百メートルでは十分二十九秒二でこのタイム日本の新記錄十分四十二秒を破つてゐる、この頃から武村、牧野の兩者先頭を競ひあひ牧野稍々リードするかにみへたが後半武村に抑へられ横山斷然二者を約五十二、三米引離し日本新記錄を破つて一着となる武村は牧野を四メートルの差、鈴木は二十メートルの差、比島のタムスイは鈴木より百六十メートル遅る

横山の記錄は中距離の覇王アルネボルグに迫るもので横山は一千メートルを十三分十三秒四と自己のもつ日本新記錄十三分五十五秒を破つてゐる

又も全權攻擊の不穩ビラを撒く
鹵簿御通過に際して

【東京電話】二十八日午前十時十分天皇陛下鹵簿行幸の鹵簿が千代田通り丸ビル角前を御通過の際ロンドン會議に對する財部全權の態度を攻擊した不穩ビラを撒いた三十歲位の男あり直に警官に取押へられた

犯人は新潟縣人

【東京電話】廿八日朝丸ビル附近にて不穩ビラを撒いた犯人は新潟縣佐渡郡濱谷某と稱し建國會員三河支部員である、尙右撒布は鹵簿御通過直後で拜觀の群衆が列をくづさんとした刹那の混雜を利用したものである

北條檢事逝く

【東京電話】朝鮮疑獄事件の主任檢事として活躍した東京地方裁判所檢事北條儀之助氏は急性腸炎で危篤に陷り二十八日午後八時三十分自邸において遂に逝去した享年四十四

百米背泳豫選

A組 一着 入江稔夫（日）一分十四秒二（極東新記錄）
二着 アスダイ（比）
三着 木村 俊雄（日）
四着 カバデング（比）

B組 一着 片山 伸吉（日）
二着 大島 正夫（日）
三着 アジヤルデン（比）
四着 アグブーン（比）

A組 アスダイ先づスタートよく入江木村それに進んで續く五十メートルより入江次第にリードして二着アスダイ（比）を一メートル半引離しゴールに入る

入江選手

二百米リレー 日本勝つ

一着 日本チーム 一分四十六秒八（宮本、高橋、益田、高石）（日本極東新記錄）
二着 比島チーム（アリ、チヤカリア、アグスチン、ウルカ）
三着 中華チーム（梁兆文、郭鳳辰、史興隆、陳振興）

スタート好く出たが宮本約半メートル拔き返し高橋更に二メートル引き離し益田、高石で八メートルの差となして一着、中華は懸命に努力したが比島より二十メートル遲る、かくて君が代の奏樂裡に國旗掲揚され水上競技第一日を終つた

トスパートよく一呎を離して高橋に續く高橋調子悲くチヤカリアを三米餘離して續く益田又サンアグスチンとの差を五米餘とし中華は既に比より十米餘遲れる、日本のラスト高石となる比のウルカは名にしおう猛者で必死に高石を迫ふも及ばず六米の差で日本一着中華は日本より遲れること十八米餘

日本優勢 第一日の水上得點

	日	比	中
一五〇〇米	一一	〇	〇
一〇〇メートル	一〇	六	四
二〇〇米リレー	一〇	六	四
計	二二	六	四

中比排球戰

中華 三一―二〇 二一―一五 比島

で中華勝つたが非常な接戰で中華復讐した

15-4 支軍二勝 對比野球戰

中比野球戰は二十八日午後三時中華の先攻にて開戰結局十五對四で中華軍堂々第二位を占めた審判は三宅（球）天知、池田、前田（壘）

	一	二	三	四	五	六	七	八	九	計
支那（先）	1	0	1	2	0	5	2	0	4	15
比島	0	0	0	1	1	0	2	0	0	4

閉戰四時五十五分

◇一回（支）張四球陸のバントに二進、馮三壘右拔きの安打、蔡の四球で滿壘、程の右前安打で張生還、何の投前に馮本壘に併殺（比）三者凡退（支一、比零）
◇二回（支）林右前安打したのみ（比）セペダ三壘越安打したが入らず（兩軍零）
◇三回（支）陸一、二壘間安打馮のバントに送られ、蔡四球、程中飛後、林の遊僞に何二壘に封殺、（比）マンザナレス三壘に安打しヴイラロンのバントに二進したが次打者凡退（支一、比零）
◇四回（支）一死後馮四球張の右中間二壘打に一塁生還（比軍バウチスタ投手オンシニアン右翼となる）陸投前馮右翼右に三壘打し張生還蔡死球程遊僞（比）サペロン三偷失に生き一死後二盜オンシニアン四球を得る間に三盜せんとして刺さるバウチスター、二間安打にオンシニアン三進ガピオラの遊僞野選となつてオンシニアン生還マンザナレス三飛（支二、比一）
◇五回（支）三者凡退（比）二死後メダレ四球サペロン三壘強襲安打セペダ遊右安打にメダレ生還オンシニアンの三僞にサペロン三壘に封殺（支零、比一）
◇六回（支）馮左前安打張四球、陸のバントを投手三壘に投じたが間に合はず無死滿壘、馮中野安打し馮張生還走者三壘による際の遊越安打に陸生還（比軍ナバロ投手となる）程の中飛犧打となつて馮還り何の一壘側バント内安打となり蔡生還林に三振（比）三者凡退（支五、比零）
◇七回（支）馮四球張のバントに二進陸の投前に三進馮の左翼左を拔く三壘打に生還張左翼よりの返球を三壘手逸する間に生還蔡左飛（比）ヴイラロン中左間に二壘打しエチエムの右越三壘打に還りエチエム投手暴投に還る其後二死滿壘の好機あつたが入らず（支二、比二）
◇八回（支）程左中間を拔く三壘打何四球に出たが次打者無策（比）マンザナレス中前安打ヴイラロン四球に出たが後援續かず（兩軍零）
◇九回（支）張三偷失に生き二盜し捕手よりの送球を二壘手失する間に三進（比軍エチエム退きロア二壘に入る）陸三偷失に生き二盜せんとして挾まれる間に張ホームに走り一壘手よりの送球を捕手落球して生還陸二壘に進み馮の左前安打に生還蔡四球一死後何右越二壘打して馮蔡還る林、蔡とも右飛（比）一死後サントス（オンシニアンの代打）右前安打しナバロの投僞に二進したがガピオラ投僞に止み結局十五對四で中華再勝閉戰四時五十九分（支二、比零）

	打數	安打	三振	四死	失策
比	37	9	2	7	6
中	38	15	4	9	3

極東大會中比野球第二回戰は廿八日午後二時半三宅（球）天知藤田、池田（壘）審判中華先攻で開始

比島軍 ムレンタンスラスン エロニアトオナレロ ダベシンビザラ チベンシンヴイ エマサセオンサガマンヴイ
二遊左三投右中一捕

中華軍 安勝利中炳漢炎友聰 榮樹玉連興東恩 張陳劉蔡程何林馮
左三遊捕一二右投中

觀衆は滿員

極東大會第五日の二十八日は時雨模樣であつたが競技を妨げる程、惡い天氣にはならず觀衆は滿員であつた

雜觀

極東大會第五日の二十八日は夜來の細雨が外苑一帶をこめ、グラウンドが濕めつてゐるのでマスゲームに出場した支那小學校男生徒千六百名の純白ユニホームがみるく＼泥まみれとなる、一同はそれにお構ひなく一生懸命で最後には一齊に小兎のやうにとんぼ返りをやつたので滿場拍手喝采

×

排球場では比華の排球戰が接戰を繰返し、シーソーゲームの後、前半中華軍が勝つや場内のレコード音樂師、何を感違へてか中華の國歌を放送したので滿場觀衆拍手喝采、中華應援團はこれに和して合唱をはじめたので慌いたのは審判員レコードボックスにかけこみ放送を中止させたので滿場啞然、そして哄笑

日本大學の盟休騷ぎ
檢束者を出す

【東京電話】日本大學々生は研究設備完備、選舉學監の自決を要求し紛擾をつゞけてゐたが廿七日遂に盟休に入り二十八日は中心たる工學部生八百名一人も登校せず飽迄目的貫徹に努めてゐたが盟休の學生と左右思想對立も加つて紛擾を增し二十八日は學生中より檢束者を出したが學生は、あくまで目的貫徹を目ざして運動中

富士寫眞展

三越京城支店で開催中の岡田紅陽氏作品富士五十景寫眞展覽會は今廿九日限りとなつたが、同氏が金剛山探勝の作品も參考品として廿八日兒玉政務總監が來場『雨の鬼面山』を買あげた

長野縣下の炭坑火事
五名死亡か

【松本電話】長野縣東筑摩郡本城村西條炭坑々内入口百五十間の所で動力用變壓機より發火し居ること二十八日朝に至つて發見、消防に努めた結果九時頃鎭火したが入坑してゐた坑夫中村友一外五名は窒息のため死亡したものと見られるが坑内に入る事が出來ぬので氣遣はれてゐる

進步はしたが少し物足りない
研究機關が必要だ
鮮展見物の 小室畫伯談

鮮展に二、三回の鑑査經驗のある小室翠雲畫伯は廿八日飛田畫伯や田中鮮展幹事の諸氏を同道、正午鮮展會場に至り熱心に會場を巡覽の後感想として次の如く語つた『各作品を見ると作者の記憶の或る者あり進步の跡は認めるが十年を經過しただけの効果としては少し物足りなく思はれるのは、研究方法或は作者自身心持の方等にも依ることで、殊に朝鮮にゐる人々が今少しユックリつて仕事をするやうになつたら目立つ作が出來るのではないかと思ふ、研究機關の事も勿論必要で土地柄に適する方法を以て是非設置するべきものであらうと思はれる』

謝罪廣告

弊店十六日晩より十七日製造のアイスクリームを御召上りの御方樣にて御中毒に御罹りの御方樣が御座いまして弊店としては責任上實に御氣の毒に堪へ兼ね原因御取調べ判明致す迄は謹愼致しアイスクリームの製造を中止し色々研究し且又店員一同と原因の深究に懸命研究致しました所原因は十六日新開店の爲友情關係上不止得其の卵を十六日十七日に使用したる爲と取調べましたる處其の卵は防腐しありし事が判明致しました。今日迄一同も使用の經驗無き事より其の爲め御客樣に對し一方ならぬ御迷惑と御苦痛をお掛け致しまして誠に申譯無く以後は誠心誠意原料を精撰し卵は京畿道衛生課及食料品檢査所より責任ある生立の卵のみを使用し注意に注意を拂ひ業務に精勵致しますから御安心の上倍舊の御引立を賜らん事を御願致します猶は御住所判明の御方樣には御詫び申上げましたが御判明致し兼ねる御方樣も御座いますと存じますれば失禮乍ら紙上を以て御詫び致します今回原料調査の爲め無料御試食券發行いたしますから是非御試食御願ひ致します

切取り線 無料御試食券 アイスクリーム 御一人前 期間 五月末日限り 本町一丁目 ニコニコ堂本店 切取り線 （御一人一枚限り）

京城府本町一丁目四九 ニコニコ堂本店 電本一四三三番 店主 店員一同

準禁治產取消
沃溝郡聖山面高峰里二三番地 明治卅一年十一月十二日生 右ノ者ニ對シ大正十五年十月二日當廳ノ宣告シタル準禁治產ハ其ノ祖父蔡昌默ノ申立ニ因リ之ヲ取消ス
昭和五年五月二十六日 全州地方法院群山支廳

信頼!! キキメ本位の 服んで効く
頭痛は 回効散
齒痛、頭痛 本劑は痛みを鎭め神經を丈夫にする 殊に劇烈なる齒痛、頭痛は直ちに試みられよ 尙神經痛、ロイマチスにも最も優秀良劑なり 試驗はタッタ五分間……今スグ試ミヨ……
東京・大阪 森田製藥所 ◇全國藥店にあり

入院隨意 京城府永樂町二丁目 **酒井婦人病院** 酒井一郎 電話本局一八、三〇三番

總督府認可 **京城第一自動車學校** 生徒募集（入學隨意） 學費低廉 創立十週年の貢献により昇格記念 校舍新築内容充實設備 新シボレー、新フオード、ハップオーバランド其他數拾臺の豊富なる實習場にかける教授振を見よ 二錢切手封入申込規則進呈 京城府黃金町六丁目（訓練院町）

美しい字がすらく＼書ける
字の下手は決して生れつきではない。本會の特許の方法で手のくせを根本から直ほし、やさしく習字の法則をといた大家の指導によれば、スグ生れ變つた樣に上手になれる。内容見本はハガキで申込めば無代進呈す。
東京本郷第六天町 電話小石川二〇一〇 **帝國習字速成學會**

海外移住道しるべ
▼海外發展は其の第一步を誤ると生涯の失敗者となる。殊に渡航資金の調達と使用法が最も肝心！南米伯剌西爾渡航の資金はいくら要るか？何うして調達るか？また渡航後の生活は何うして營むか？……
▼移住者の實地指導に於ける移民大家の懇切な解説を讀め！ 一部拾錢 郵稅二錢 振替東京二三一五一 東京麴町區 日本植民通信社

淋病はキットに治る キレイに治した私の體驗
佐渡醫學博士秘法『コノルビン』療法
淋病は眞に苦しい、厭な病です慢性になると苦痛は輕くなるが危險は却て高い、獨つて日の淺い急性淋のお方は人知れず苦悶と戰ひ悩ける、こんな方々は佐渡博士獨特のコノルビン療法を御存じない人です御氣の毒ですアレかコレかと賣藥や療法に迷ふのも無理はありません私も其爲め劇烈な苦悩佐渡博士のコノルビンで助けられた者です餘り人助けのつもりで同病者の方へ敢へて申します劇藥を害する藥で他の療法は一週日で完全に治療の出來る佐渡博士のコノルビンをお試しなさい博士の療法と私の實驗談を申込み五錢切手封入無料で秘密に差上げます藥商ではありません
ハガキで申込下さい 東京府下 飛田三光

外傷及皮膚藥 デシチン
癒りにくいきづ 水虫、耳漏、痔疾 痂膿せるおできに
獨逸の學者により創製されたるヴイタミンA外用藥 創面の分泌を淨化し、抵抗力を增强し、肉芽と表皮とを新生する作用が極めて迅速なるを特長となす。
定價 一圓・五十錢 各地藥店にあり

京日案内

京城荷札 本町四丁目（電本二三七七番）

尺八

寄寓を求む

女中 入用

產婆

債券

書工

帽子

恩給

信用

特別案内

淋疾 黴毒 ぢ疾 花柳病科 婦人花柳病科 肛門病科 京城明治町一丁目 電本二〇九〇 **櫻井醫院**

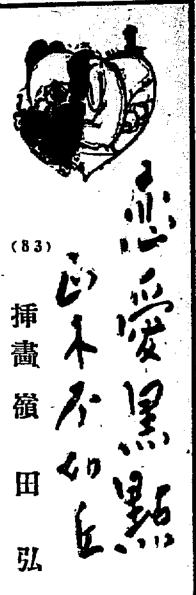

戀愛黑點 （83）

挿畫 嶺田弘

街路樹のそよぎ（3）

牧師と千代子は、銀座街頭を特異なコントラストで、行人の目を引きながら歩いて居た。姉妹揃つて先に立つて歩いて居たのに、突然幸子が後戻りして走りよつたので、千代子が先づビックリした。

『どうなさつたの、幸子さん。』

幸子の顔には血の氣が殆んどなかつた。千代子に聲をかけられたので、幸子は今まで堪へて居た悲しさと腹立たしさとが、一時に胸をついた。

『先生、姉はあんまりです』

幸子は往來も忘れて牧師のフロックの襟をつかんだ。

『どうした。喧嘩したか。』

牧師は大きな手で幸子の肩を抱いた。

『ひどいんです。先生、もう私閑へ帰ります。御一緒に帰らして下さい。』

『あゝ帰るよ娘の行方さへ分れば……』

牧師は落着いてから云つた。幸子はやつと我に帰つて袂からハンケチを出して涙をふいた。その間にも舗道の人達は、この三人の方を見つめながら通つて行つた。

千代子が大胆の様子を想像した。

『何か姉さんが又自分勝手の事を云つたのでせう。仕様のない姉さんね。』

牧師は我子でもいたはる様に幸子の肩をつかみながら歩み初めた。

『何を云つたのかな。』

『……』

幸子は答へやうがなかつた。

『きつとあの例の畫家の事だらうな。あれは然し誰が悪いのか分らんぞ。』

幸子は牧師からから云はれて又狼狽した。

『どうしてゞす。』

『それはな。そなたが嫁に行つて逃げて來たのが悪かつたのさ。逃げるから敗北したのだよ。しつかりつかまつてればよかつたのだ。今になつてする喧嘩をその時してしまへばよかつたのぢや。今も此の人と話したよ。此人はな、しつかりつかまつてたので、思ふ人と結婚出來たのだ。あきらめもせずに、あきらめでもした様な態度をとるから先取するのぢや。うそは禁物だよ。』

牧師にから云はれると、幸子はたつた今姉に向つて云つた言葉が悔いられて來た。誰かに自分はあきらめては居ないのだ。それをあきらめて居ると、姉に向つて云つてしまつた。然も姉はあきらめたと云つても少しも同情もせず、又當然過去の罪として、謝罪すべきをあやまりもしなかつた。

幸子は自分の立場のなくなつたのが不安になつてしまつた。

『それはそれとして、姉さんは何だつて云つてられるかな。』

幸子は牧師にから云はれて初めて姉に對する不服を口に出す機會を得た。

『姉は今は自分に戀人が出來たから、私に心配しなくつてもいゝなど云ふんです。そして前の事を一言半句も私に詫びようとしないんです。』

姉が過去において肉身の妹に取返しのつかぬ不信の事を敢てしながら、それを一向に悔いもせず、目的とも思はないのが、幸子にとつては不服でならないのだ。その不服をやつと今口に出して云ふ事が出來て、幸子はホッとした。

『あはゝゝ。姉さんから詫證文を一枚取らうとしたのだな。そいつは姉さんだつて困るよ。それを云つてしまつては、却つて都合が悪い。まア姉さんが戀人を與へてる間に、今度はそなたがしつかり腰を落ちつけて元氣一杯にやる時機だよ。なア千代子さん。』

牧師は遊戯して牧師と幸子から少し離れてゐる千代子によびかけた。

圍碁新局（二）

先 小島春一（三段）
　 坂口常次郎（初段）

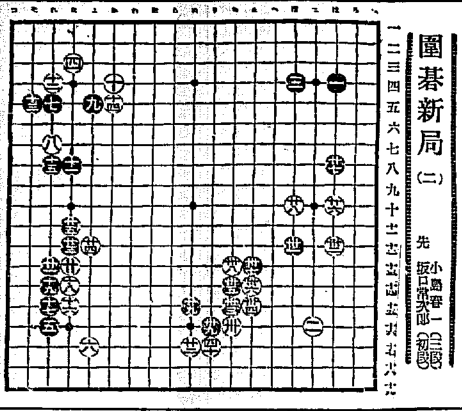

れ十三 た十一 ぬ十五 ち十五 ち十三
ぬ十七 は十 ち十六 と十五 ち十三
た十二 は八 ほ十二 ち十四 り十六
よ十二 ほ十 は十二 と十四 り十七

十字街

◇サーカスが居なくなつて淋しがつた樂天地へ、この頃から角の生えた支那人の見世物が出た
◇三越の岡田紅陽の富士寫眞展は廿九日まで、特に與味な六尺の金剛山の寫眞が出た
◇樂天地にある看板 五月二日から五日まで寫樂館に樂熊來るは古くさい
◇昨日白菜花を白眞盃の別莊とあつたが誤り故金嘉鎭男の別莊でその後内外興業の津田、櫻井と轉々移り東拓となり、今回漕香園が別邸としたものである

讀者らん

▲二十七日は我帝國にとつて最も重大な意義ある海軍記念日です廿五年前の當時は國家存亡の岐路に立つた時であつたと考へられます。この意義ある記念日に京城府内において心の表現ともすべき國旗の掲揚してゐる家は果して幾何でしたでせう實になげかはしいことです治にゐて亂を忘るゝの戒でせうか？（一水兵）

▲廿七日は光輝あるわが帝國の海軍記念日であるにも拘らず國旗を掲揚してゐる家の極めてすくないのは何の故でありませうか。熱しやすくさめやすいわが國民性の短所を目のあたりみて吾人は痛惜にたへない。ローマは一日にしてならず常に汝の國の歴史をおもへよ——だ（眞の愛國者）

▲『ナマズ』にて困却生の方に告ぐ小藥瓶御携帯なされば無代差上ます（南大門通五丁目二番地牧野）

▲朝鮮總督府普通試驗および同刑務所看守採用試驗、巡査採用試驗の期日をお尋ね致します（山晃）

▲乾隆は約二百年嘉慶は約二百五十年開元は約千二百年前のもので即ち前二者は淸の高宗と仁宗時代です 後者は唐の玄宗時代です（一説に後者を唐の太祖代のものとしてあります）それなら更に百年古くなります値は前二者が三錢づゝ後者は古いが數多い爲七八錢位のものです尚前二者裏面の文字は淸が滿洲出の朝廷であるから滿洲字を書いたものでこの外八種の淸錢にも皆文字があり、淸錢であるといふしるし以外に別段意義はありません（一學生）

今日の新刊

（邦文部） 鴨綠江（第五〇號）
▲朝鮮總督府觀測所年報 ▲京畿道警察報（第百七十四號）
▲人道（第二號） 岡康一 ▲朝鮮鐵道協會誌
物月報（第四號） 中野留藏 ▲京畿道報（第三百四十九號）
▲黃海道報（第百七十三號）
▲朝鮮の畜産（第九卷第三號） 吉田雄次郎 ▲忠北林友（五月號） 竹島義家 ▲帝國興信所京城支部報（第三十七號）
朝鮮特報附錄三十周年記念 ▲その他雜誌五部
（諺文部） 新約聖書研究會報 ▲外國宣教秀 ▲朝鮮デパ 班禹臣 ▲新約聖書研究 同人 ▲季朝先系 李義叡 ▲共의動機외目的 同人 ▲その他雜誌一部

出版界

ベースボールルール 極めて平易に解説してある。なほ神宮外苑競技場案内迄も添へてる（東京市日本橋區南國橋通河田書店發行二十錢）
野球の知識と用語 野球の手引書。ルール及スコアリングも示してある（東京市日本橋區兩國橋通河田書店發行二十五錢）
▼詩文學（六月） 現詩壇批判號。詩にかける文化史派の提唱（伊福部隆輝）近代日本詩にかける内律の展開（中村漁波林）詩と生活態度（佐藤惣之助）最近詩壇の論難に就いて（福士幸次郎）新興詩壇の現狀と批判（芳賀融）現詩壇批判（井上康文、三村秀也、細田林藏）詩篇十四篇（松村正俊、加藤介春、生田春月、佐藤惣之助、中村漁波林、井上康文、ほか九氏）その他（東京市小石川區高田豐川町四三 武蔵野書院三十錢）
▼東洋（六月） 露領漁業國營論の提唱（大竹博吉）日露經濟關係の一瞥（青山道夫）國民黨は直に政權を國民に歸すべし（長野朗）不徹底なる國民革命（石川成郎）委任統治區域南洋群島の近狀（横田鄕助）その他（東京市麴町區内幸町一ノ三東洋協會九十錢）
▼文藝戰線（六月） 世界は失業者で動いてる（前田河廣一郎）我國最近の失業問題（水木嶽平）我々の作品の質的に就て（吉野李吉）特別讀會の反動的役割（柳六郎）小說（岡宮茂輔、葉山嘉樹）戯曲前田河廣一郎）その他（東京市神田區九段ビル勞農藝術家聯盟内での社三十錢）
▼宗教教育（六月） 諺文誌（京城府鍾路二ノ二朝鮮主日學校聯合會十錢）
▼朝鮮の畜産（三號） 京城南山町一ノ一四朝鮮畜産協會五十錢
▼水鄕（六月） 俳誌（神戸市東須磨濱山和田潮郎水鄕發行所三十錢）

中央館

マキノ 帝キネ
二十八日より特選三大名畫封切大興行なれ共特に普通料金にて公開、敢然京城映畫界の先端を切る中央館の大爆進的犠牲興行
帝キネ特作時代劇 佐藤樹一路監督作品
義士外傳 **足輕吉右衛門** 全八卷
キャスト 松本田三郎、嵐璃徳、片岡童十郎主演 外帝キネオールスター
米國R・K・O社超特作 痛快無比の大自動車活劇
ウッド氏監督
喜活劇 速力時代 全七卷
レッド、グレンチ氏 ラルストン嬢主演 ジョビナ
一大惑星の如く出現せる本篇こそ曾つて母性愛を描けし幾多の群少映畫を睥睨して堂々と現はる帝キネ本年度超特作代表作、大阪毎日新聞連載懸賞一等當選小說の映畫化 荷根純三監督作品
三人の母 全八卷
歐川八重子、鈴木勝彦、千草香子、外帝キネ現代劇部總出動
生母、養母、繼母に一人の幼兒を繞りて織り出される奇しくも複雜深刻未だ語らるべくして人を得ざりし妖味の如き母性愛の金狗極致の大家庭悲劇！

東亞倶樂部

廿八日より三日間限 大興行 東亞キネマ京都作品 階下席十錢均一 興趣萬點
主演：團德麿、小島一代、助演：市川幡谷、木下双葉、片岡京十郎
原作大田黑英吉 監督山口好幸 時代劇
元祿組
酒井と芝と九郎が痛快無比で縱橫に極まれる惡劍と刃に醜怪な政談の凹凸に乗せる性格的演技は大岡越前守の快演丹下左膳
ロバート・ブレンソン、ブラウイン社特作 ロバートクラーク監督
黃金の世界へ
ケロリスデリオ嬢主演 助演ハリー・ラルフ、ラングフォード・オールスター・エキスト
デミン氏ラルフ氏 一千數百名
；凍死するもの狂死するもの續出し誘惑そのものゝ中にあつて純情を失はぬ若者があつた……
東亞キネマ京都作品 監督米澤正夫
現代劇 **輝の朝**
主演：日向一竹上雅之助 助演：玉川歌嘉子、三國遼子
ゆきこの感激あふるゝ悩みからも苦しむ人々

大正館

二十五日（夜間ヨリ）特別大公開
『母』から映畫の中に今一度は思ふ！映畫が云ひかくて見よ！再びに……
京城然見三日間の感激を得るもの『母』
松竹蒲田特作黃金大映畫
野村芳亭監督 全八卷
『母』
映画界の名作であり婦人の必見すべき映畫
女性のあらゆる悲哀を描いた佳作
長次郎 小津藥二郎
辨天小僧
林長二郎 千早晶子 坂東小文 主演 オールスターキャスト

警告

京城府内に紛らはしきニセ藥を賣る店あり御買取の際は必ず末尾記載の有田ドラッグ專賣所にて御買取あれ。

御買取の際の藥箱に並に藥瓶に

本舖 大阪内本町二
發賣元 大阪心齋橋南詰 東京日本橋通三
『有田ドラッグ』
『有田音松鑑製』
この文字無きものはニセ物なり

有田ドラッグ商會主 有田音松

だまされるな

素人で出來る新發見の種々の手段
淋病の檢査法

淋病には新發見藥だとか注射劑だとか廣告してあるがそんな療法はまだ醫學界では認められて居ないのだから注意せねばならぬ。まづその藥效を知るのは小便の檢査である。朝起きたての小便をコップに取つて見ると、小水の中に白い糸屑様のものや細いゴミの様なもの（淋絲）が浮いたり沈んだりして居る。藥を服んでも注射してもそれが取れない様では藥效はないのである。有田ドラッグの藥を服用すれば其日から糸屑様のものや細いゴミの様なもの「淋絲」が目に見えて減じ膿が止まり痛みが取れる。これが何より藥效の有効を立證するのである。

りん病

請合藥 八日分 八圓、四圓

商會の淋病主藥は消淋内服藥として、梅毒主藥は驅梅内服藥として、醫學上確有効と確定し帝國醫科大學病院 歐米醫科大學病院等にて盛に採用せられつゝあり。なほ内務省衛生試驗所の試驗せる優良藥を配劑せることを保證す。若し規定の證言に違へる事を發見せる時は分析料百圓進呈す。

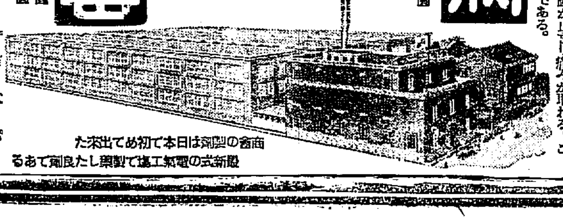

商會の製劑は日本で初めて出來た
最新式の電氣工場で製藥した良劑である

ばい毒

請合藥 十七日分 八圓 八日分 四圓

梅毒、ヨコネは切らずに、カンソ其他梅毒に原因する病氣殊に二期三期の重症にも服用直に効果顯はる。
○淋病梅毒であらゆる治療をなすも効なき患者は一度有田ドラッグ直營所にて相談あれ、打捨て置けば病毒は一身を亡ぼすのみならず子孫に遺傳し一家を破滅せしむるに至るのである。

ニセ藥

を賣る者あり
藥箱に並に藥瓶に

本舖 大阪内本町二
發賣元 大阪心齋橋南詰 東京日本橋通三
『有田ドラッグ』
『有田音松鑑製』
この文字無きものはニセ物なり

京城府内 **有田ドラッグ** 專賣所在地
京城 郵便本局前 黃金町 練兵町

全道專賣所
釜山弁天町 仁川宮町二 大田栄町一 群山東栄町 浦項本町 全州高砂町 木浦栄町
麗水港 大邱弓町 金泉錦町 馬山京町三 光州本町 二浦本町
鎭南浦石碑里 平壤局前 新義州常盤町 元山本町三 咸興本町二 羅南生駒町

三ばい いじやう もつ

◎ミツワ石鹸

映山紅咲く頃

やうやく汗ばみ來る入浴季節
◎ミツワ石鹸の使ひ心地良し

作用は
泡沫が細やかで
肌を荒さぬ緩和さ

溶解は
水にも湯にも
程よく溶け

溶け崩れ無く
お仕舞まで
完全に使へる
徳用さ

不斷の品質向上の爲めに科學的研究に盡力さる主要なる技術家諸氏
理學博士 小平勳氏
藥學士 河村正雄氏
工學士 三宅次郎氏
工學士 野中正夫氏

本舗 東京 ◎丸見屋商店

嶋谷汽船仁川出帆

○寄港地：天津、大連、鎭南浦、仁川、群山、木浦、釜山、浦項、敦賀、伏木、境、宮津、新潟、新舞鶴、敦賀、大泊、眞岡、函館、小樽、根室、荷受船ニシテ無線電信装置ヲ有ス
○各船共總噸數二千噸以上、優秀大連天津直行（大連航路接續）
○日シ 須磨丸 八 御貨物船也

仁川發
△鮮海丸 五月 日未明
△大成丸 五月 日未明
△長成丸 五月 日未明
△須磨丸 五月 日未明

東日本北海道行（釜山、木浦經由）
樺太

鎭南浦發
△鮮海丸 五月 日午後
△大成丸 五月 日午後
△長成丸 五月 日午後
△須磨丸 五月 日午後
代理店 三和洋行 日鮮海運出張所
（臨時寄港地鎭南浦）

仁川發
△鮮海丸 五月 日午後
△大成丸 五月 日午後
△長成丸 五月 日午後
△須磨丸 五月 日午後
代理店本町四 日鮮海運株式會社
○各船共二千噸級優秀貨客船ニシテ無電裝置アリ（臨時寄港地 新潟）
嶋谷汽船株式會社出張所 電話五八一番
仁川代理店 日鮮海運株式會社 本町四ノ一 電話六〇八番
京城代理店 國際運輸株式會社支店
鎭南浦代理店 日鮮海運出張所

辰馬汽船仁川出帆

驪山丸 五月廿八日 神戸、大阪
大新丸 六月五日 阪神、名古屋
順吉丸 五月 日 神戸、大阪行
嘉春丸 五月 日 阪神、名古屋
永代丸 月 日 阪神、清水、芝浦
仁川本町四丁目

大阪商船仁川出帆

●神戸、大阪行（釜山、木浦經由）
沼州丸 五月 日
△天丸 五月 日
△城丸 五月 日
△海城丸 五月 日
△先島丸 五月 日
△福州丸 五月 日
●名古屋、清水、横濱、東京行
△平和丸 五月 日
△四川丸 五月 日
△雲□丸 五月 日
●大連行 東丸 五月 日
●長崎、鹿兒島、三角行 五月 日前九時
關東丸 五月 日
●淸津、雄基行 元山丸 五月 日 出帆

仁川代理店 朝日組回漕部
専用電話 六八二番 六九六番

山下汽船仁川出帆

●十八小野丸 五月 日
●釜山、門司、宇品、神戸、大阪行 山東丸 五月 日
內地各港出帆主要航路
●歐洲行毎月一回●南米行毎月一回●滿洲行毎月一回●北米行毎月二回●濠洲行毎月二回●南洋行二回●爪哇行毎月二回●印度行毎月一回●甲谷陀行毎月一回●孟買行毎月一回
◇御注意△は船客御斷
大阪商船株式會社仁川支店 電話二〇三・二一一番
京城代理店 國際運輸株式會社 電話本一〇七〇・本一二九七
仁川京城代理店 仁川本町 朝日組支店 電話七二六番

●阪神、名古屋、武豐 久□丸 月 日
●大阪、名古屋、東京 月 日
●門司、阪神直行

尼ヶ崎汽船仁川出帆

●群山、木浦、尾ノ道、阪神 伏見丸 六月五日
●群山、木浦、阪神 赤城丸 五月 日
●群山、木浦、尾ノ道、阪神 玉栄丸 五月十日
●群山、木浦、尾ノ道、阪神 百福丸 六月一日
●群山、木浦、阪神 正生丸 月 日
●群山、木浦、阪神 秀吉丸 月 日
尼崎汽船部 尼崎汽船部仁川代理店 高杉回漕部 仁川海岸町（電話七九番）

●第十五雲海丸 月 日
●門司、阪神 東裕丸 月 日
●門司、阪神、名古屋、京濱 第十六宇品丸 月 日
山下汽船株式會社 川崎汽船株式會社
協同海運株式會社 電話八二〇・八六七番

定期出帆 朝鮮郵船

博多航路（博多行）
慶州丸 六月一〇日 西鮮各港經由博多行 新義州行
淸津丸 六月一日 雄基 北鮮各港經由博多行
淸津雄基通航船 咸北丸
雄基發 毎日正午十二時 同日午後六時四十分
淸津着 翌日午前八時 日午後十一時
定休日 一日・十一日・廿一日

仁川出帆 代理店國際運輸支店

東京行 長白山丸 六月一日
大阪行 源江丸 六月六日
鹿兒島行 羅南丸 六月三日
安東大連行 會寧丸 六月十二日
釜山上海行 平安丸 六月八日
鎭南浦大連行 鏡城丸 六月十八日
海州行 咸興丸 六月二日
木浦行 昌原丸 六月一日

木浦出帆 代理店國際運輸木浦支店

東京行 金剛山丸 六月一日
大阪行 芝浦丸 六月一日
濟州島行 濟州丸 六月三日
多島海行 純義丸 六月一日
仁川行 昌慶丸 六月六日
釜山上海行 平安丸 七月二日

釜山出帆 取扱店大池回漕店

東京北鮮行 金剛山丸 六月三日
大阪北鮮行 長白山丸 六月三日
大阪西鮮行 芝浦丸 六月四日
長崎三角行 釜山丸 六月
鹿兒島行 羅南丸 六月六日
北鮮行 栗江丸 六月
浦項行 淸津丸 六月二日
上海行 平安丸 六月一日
鬱陵島行 隱岐丸 六月
濟州島行 鏡城丸 六月一日
江原道行 新義州丸 六月一日
宇品大阪行 立神丸 六月二〇日
雄基直行 元山丸 六月九日

元山出帆 代理店國際運輸支店

東京行 長白山丸 六月二日
大阪行 釜山丸 六月二日
江原道行 京畿丸 六月九日
鬱陵島行 濟州丸 六月三日
宇品大阪行 白頭山丸 六月八日
浦項行 栗江丸 六月八日
雄基行 淸津丸 六月四日
宇品大阪行 立神丸 六月一八日
淸津直行 立神丸 六月一日
▲右之外各地共臨時船ヲ配船致シ船腹ノ御都合ヲ取計ヒ申候

日本郵船出帆

歐洲行 伏見丸 横濱 六月二日 神戸 六月七日 門司 日
桑港行 秩父丸 横濱 六月六日 神戸 日
濠洲行 丹後丸 横濱 六月三日 神戸 六月七日 長崎 六月一九日

朝鮮汽船出帆廣告

釜山出帆 扱店釜山本店

麗水行（急行） 各港寄港 毎日午前十時半
麗水行 各港寄港 毎日午後一時
木浦行 各港寄港 毎日午後八時
馬山行 各港寄港 毎日午前九時半
統營行（急行） 毎日午前一時
浦項行 各港寄港 毎日午後十一時
方魚津行 各港寄港 毎日午前九時半

木浦出帆 扱店木浦支店

釜山行 各港寄港 毎日午後八時

朝鮮郵船株式會社 京城南大門通り
本店 電話 四一・一九九七・四六八
釜山支店 電話 四一・一九八六
元山支店 大和町 電話長一二四
仁川出張所 海岸町 電話長一三
京城代理店 國際運通 電話本一七九・二八・一〇

仁川汽船出帆

●海州行 直行・毎日出帆
●延安行 草芝・甲串・喬桐・瓦津・延安 每日出帆
●仙峰行 鎭南浦 隔日出帆
●德積行 德積島・仙峰・瓦津 毎日出帆
●蛇島行 毎月十回以上出帆
●鰲耳島行 毎月九回以上出帆
●德積行 （江華島經由） 毎月八回以上出帆
●外浦行 信島・仙水・花平 毎月十回以上出帆
●馬山行 （永宗島・大阜島・靈興島） 毎月十回以上出帆

各船定期出帆貨物取扱 荷物引受所 仁川府本町四丁目
仁川汽船株式會社 電話 長一番・六二番 電話 四〇五番